

MEZŐFÖLD Helyi Közösség Egyesület

Helyi Fejlesztési Stratégia



Készítették: munkaszervezet, elnökség és az egyesület tagjai

Elfogadva: 2023.10.11-i közgyűlésen a 6/2023.(10.11.) számú határozattal

Tartalom

| | |
|--|----|
| Rövidítések jegyzéke | 3 |
| Bevezetés..... | 4 |
| 1.A HFS és a KAP ST kapcsolata | 5 |
| 2.A HFS előkészítése, tervezésének szervezése | 8 |
| 3.A HFS által lefedett terület és lakosság meghatározása | 10 |
| 4.Horizontális célok | 13 |
| 4.1 Esélyegyenlőség..... | 13 |
| 4.2 Fenntarthatóság és környezetvédelem..... | 13 |
| 5.A 2014-2020-as programozási időszakra és az átmeneti időszakra (2021-2022) vonatkozó HFS megvalósulásának összegző értékelése, következtetések | 15 |
| 6.Külső koherenciák azonosítása..... | 17 |
| 7.Helyzetfeltárás..... | 20 |
| 7.1 Helyi és helyzeti energiák bemutatása | 20 |
| 7.2 SWOT analízis | 26 |
| 8.A stratégia beavatkozási logikája | 27 |
| 8.1 A stratégia jövőképe..... | 27 |
| 8.2 A stratégia célhierarchiája..... | 28 |
| 9.Cselekvési terv..... | 29 |
| 9.1 Az intézkedések leírása..... | 29 |
| 9.2. Együttműködések..... | 37 |
| 9.3 Kommunikációs terv..... | 38 |
| 9.4 Egyéb, a HACS által megvalósított projektek | 40 |
| 10. Monitoring és Indikátorok..... | 42 |
| 10.1 Monitoring..... | 44 |
| 10.2 Az indikátorok megadása | 46 |
| 11.Indikatív pénzügyi terv | 49 |
| Mellékletek..... | 50 |
| A HACS tervezett szervezeti felépítésének, az egyes szervezeti egységek, funkciók szerepének és felelősségi körének bemutatása..... | 53 |
| Támogatási kérelmek befogadása és értékelése | 54 |
| A helyi fejlesztési stratégia megvalósítását szolgáló humán erőforrás bemutatása az elvégzendő feladatok tükrében..... | 55 |

Rövidítések jegyzéke

EU Európai Unió

HACS Helyi Akciócsoport

HBB Helyi Bíráló Bizottság

HF Helyi Felhívás

HFS Helyi Fejlesztési Stratégia

IH Irányító Hatóság

KAP Közös Agrárpolitika

KAP ST Közös Agrárpolitika Stratégiai Terv

LEADER Közösségi kezdeményezés a vidék gazdasági fejlesztése érdekében

SWOT Erősségek, Gyengeségek, Lehetőségek, Veszélyek elemzés módszer

VP Magyarország - Vidékfejlesztési Program 2014 – 2020

MFP Magyar Falu Program

Bevezetés

A MEZŐFÖLD Helyi Közösség Egyesület 15 éve küzd azért, hogy segítsen és fejlessze a térséget. Az itt élő emberek és a szűkebb hazánk iránti elkötelezettségünk vezérel bennünket mindennapjaink során. Az egyesület 2008-ban alakult meg, és az eltelt évek során folyamatosan és eltökélten végzi a vállalt vidékfejlesztési feladatokat. Az évfordulók mindig alkalomként szolgálnak a visszatekintésre, az ünnepre, de egyben a jövő felé való tervezésre is. A MEZŐFÖLD Helyi Közösség Egyesület számára ez a pillanat nem csupán a múltra emlékezést, hanem a jelen és a jövő iránti elkötelezettség kifejezését is jelenti.

A 2008-as megalakulásunkkor kezdetét vette az a küldetés, hogy valós és tartós változásokat hozzunk a közösségünk életében. Az eltelt időszak alatt számos kihívással és lehetőséggel néztünk szembe. A vidékfejlesztés területén végzett munkánk során kiemelkedően fontosnak tartottuk a közösségi részvételt, hiszen hiszünk abban, hogy a legjobb eredményeket csak akkor érhetjük el, ha mindenki bevonásra kerül és közösen építjük a jövőt.

A Fejlesztési Stratégia megalkotása mindig izgalmas és inspiráló folyamat volt számunkra. Ebben a dokumentumban összpontosítjuk erőinket és céljainkat, tervezünk a jövőbeli projektekre, és kidolgozzuk azt az útvonalat, amelyen haladva elérhetjük a közösségünk számára kitűzött célokat. A stratégiai tervezés során nem csupán a jelen szükségleteire, hanem a hosszú távú fenntarthatóságra is összpontosítunk, hiszen egy erős és virágzó közösség csak akkor létezhet, ha a jövő generációi is megélhetik a jelen előnyeit.

A MEZŐFÖLD Helyi Közösség Egyesület mindig is arra törekedett, hogy ne csupán szóban, hanem tettekben is kifejezze elkötelezettségét a térség és annak lakói iránt. Az eltelt 15 évben elért eredmények büszkeséggel töltik el szívünket, de ugyanakkor további kihívások elé is állítanak bennünket. A jövőbeni terveink és célok eléréséhez továbbra is számítunk a közösségünk támogatására és együttműködésére.

1. A HFS és a KAP ST kapcsolata

A KONKRÉT KAP-CÉLKITŰZÉS kódja és leírása

SO8 - A foglalkoztatásnak, a növekedésnek, a nemek közötti egyenlőségnek – és többek között a nők mezőgazdasági tevékenységekben való részvételének –, a társadalmi befogadásnak és a helyi fejlesztésnek az előmozdítása a vidéki térségekben, a körforgásos biogazdaságot és a fenntartható erdészetet is beleértve.

Az EREDMÉNYMUTATÓ kódja és leírása

R.38 A helyi fejlesztési stratégiák által érintett vidéki népesség aránya

Egyesületünk küldetése, hogy a 10 településünkön vidékfejlesztési feladatokat látson el. Ennek érdekében készítjük el a Helyi Fejlesztési Stratégiát, hirdetjük meg a pályázatokat, hogy támogatást nyújthassunk a vidéki vállalkozásoknak, civil szervezeteknek és önkormányzatoknak. A stratégia, amit kidolgozunk, figyelembe veszi a KAP ST-ben foglaltakat, és az abban kitűzött célokon és alapelveken alapul. Fő célunk a fenntartható vidéki foglalkoztatás növelése, a nemek közti egyenlőség biztosítása, valamint a helyi szolgáltatások és identitás erősítése a bakonyi vidék népességmegtartó erejének növelése érdekében.

A KAP ST „RD57_R15_LDR_77 - LEADER stratégiák elkészítése és végrehajtása” megnevezésű beavatkozása tartalmazza a LEADER támogatáshoz kapcsolódó kereteket.

Ez a beavatkozás a vidéki térségek és közösségek területileg kiegyensúlyozott fejlesztésében jelentős szerepet vállaló, az ország térségeiben már működő vagy megalakuló HACS-ok számára biztosít támogatást. Az intézkedés keretében a HACS-ok a KAP ST céljaihoz illeszkedő, a helyi fejlesztési igényeknek megfelelő HFS-t dolgoznak ki. Az IH által jóváhagyott HFS-ben a HACS-ok olyan fejlesztési célokat határoznak meg, amelyeket a térségi szereplők valósítanak meg.

A HFS-t annak tartalma és minősége, valamint a megvalósításhoz szükséges kapacitás alkalmassága alapján az IH hagyja jóvá. A HFS-ek tartalmának kialakítása a HACS-ok kizárólagos feladata és felelőssége, amelyhez a beavatkozás biztosítja a szükséges pénzügyi keretet. Amennyiben egy HFS a kiválasztási kritériumok alapján nem fogadható el az IH által, az visszaküldésre kerül javítás céljából az érintett HACS részére.

A HACS működtetéshez kapcsolódó tevékenységek mellett, a HACS legfontosabb feladata a helyi közösség motiválása, aktivizálása és segítése úgy, hogy az új lehetőségek, ötletek felszínre kerüljenek és megvalósuljanak a HFS céljainak megfelelően, továbbá a HFS közösség általi kidolgozása és megvalósítása, valamint a hálózatépítés más HACS-okkal belföldön és a határon túl. Ennek keretében a HACS-ok támogathatják a projektötletek pályázattá történő kidolgozását is, amennyiben a projekt megvalósítása a HFS céljaihoz illeszkedik.

A LEADER program hét alappilléreinek megvalósítása

- 1) **Területalapú megközelítés:** a LEADER HACS által lefedett terület egy homogén, összefüggő vidéki egység. A működési terület településeit és lakóit a közös identitás, hagyományok, szokások, történelem vagy akár földrajzi helyzetük köti össze. Ez a megközelítés működőképes, a valós igények jobban körülhatárolható és pontosabb fellépéseket tesz lehetővé. Egyesületünk a Dél-Mezőföldön 10 települést fog össze, két járásból (Enyingi és Székesfehérvári). A 10 településből kettő városi rangú. 505,21 km² a HACS fejlesztési területe, 27.379 fő él a fejlesztési területen.

- 2) **Alulról építkező megközelítés:** Egyes fejlesztések, programok megvalósulása eredményesebb és hatékonyabb, ha a helyi viszonyokat, erőforrásokat ismerő helyi lakosok, szervezetek fogalmazzák meg az elérni kívánt célokat, fejlesztési igényeket. Ezt tartjuk a LEADER legfontosabb alappillérenek. Ez a megközelítés annyira népszerű, hogy már több pályázati struktúrájánál alkalmazzák. Az egyesület a megalakulásától kezdve törekszik a LEADER alulról építkező megközelítésének használatához, így rendszeresen meghallgatjuk egyrészt az egyesületi tagság véleményét, fórumozunk, és projektötleteket is gyűjtünk, ezzel biztosítva, hogy olyan felhívásaink legyenek, amelyek a valódi szükségletekre nyújtanak megoldást.
- 3) **Innovativitás:** A sajátos, alulról jövő szükségletek feltárásának kiemelt szerepe van az újítások tekintetében. A LEADER program innovatív jellege a helyi erőforrásokra támaszkodik, valamennyi területen jelennek meg egyedi, új ötletek helyi szinten. Az alulról építkező megközelítés már alapjában véve innovatív a többi pályázati rendszerhez képest, hiszen a pályázók ötletei és igényei alapján valósulnak meg a projektek.
- 4) **Integrált megközelítés:** A LEADER program egyik legfontosabb alapja nem egy ágazat fejlesztési programja, hanem a vidéki térségek fejlesztésére irányuló tevékenységek és ágazatok közötti kapcsolat. A közösen megfogalmazott stratégiákban az intézkedések bármilyen szinten történő, multiszektorális megközelítése, összekapcsolása pozitív hatásokat indukál, hozzájárul a program sikerességéhez. Stratégiánk a területünkön élő, dolgozó, működő emberek, civil, vállalkozó és önkormányzati szektor szükségleteire épít, hosszú távú célja a Mezőföld népszerűsítése, a helyi gazdaság fejlesztése, a helyi közösségek és települések fejlesztése. A fejlesztési forráskeret felhasználása továbbá támogatja a különböző szektorok együttműködésén alapuló, integrált és komplex összefogásokat, kapcsolódhat más Operatív Programokhoz, vagy egyéb pályázatokhoz (pl. TOP, VP, Vállalkozásfejlesztési programok, Magyar falu, Okos falu stb.)
- 5) **Sajátos irányítási és finanszírozási módszerek:** A LEADER programban a decentralizáltság többek között a döntéshozatalban és a rendelkezésre álló források felhasználásában mutatkozik meg. Ez a sajátosság a helyi igényekre reflektál. Az elv alapja, hogy a térség problémáit a helyi szereplők ismerik leginkább, így ők a legkompetensebbek a fejlesztések kidolgozásában és megvalósításában. A fejlesztési forráskeret felhasználását kezdetektől a közgyűlésünk döntötte el. Fontosnak tartjuk ez a gyakorlatot a továbbiakban is, hiszen a legfőbb döntéshozó szervünk a közgyűlés, szerencsére aktívan alakítja a stratégiát és kiveszi részét a döntéshozatalból. Rugalmasan tervezünk, ha valamely szektor részéről jelentős elmozdulás várható a felvázolt kereten belül, közgyűlési döntéssel fogjuk támogatni az igény lekötését. Igényként merült fel, hogy az új fejlesztési ciklusban többször pályázható kiírások jelenjenek meg, így segítve ügyfeleinknek, hogy akár egymásra épülő komplexebb fejlesztéseket valósítsanak meg.
- 6) **Hálózatépítés, együttműködés:** A LEADER HACS-ok és egyéb szervezetek közötti hálózatok meglétének alapja a helyi tapasztalatok, jó gyakorlatok és eredmények terjesztése, cseréje, a tudás, akár a munkamódszerek továbbadása. A hálózatépítés hozzájárul az elszigeteltebb vidéki térségek integrálásához és fejlesztéséhez. A hálózatok révén a HACS-ok együttműködésben is fogalmazhatnak és valósíthatnak meg fejlesztési célokat. Az évek alatt jó kapcsolatot építettünk ki a környékbeli HACS-okkal, valamint a vármegyével is, illetve a HACS területén működő civilek és vállalkozókkal, helyi termelőkkel, művészekkel is.
- 7) **Helyi partnerség(ek), HACS-ok helyi szintű szerepvállalása:** A háromoldalú partnerségek központi szerepet töltenek be a LEADER programban. A HACS-ok által koordinált stratégiák megfogalmazása és megvalósítása a különböző szervezetek és ágazatok képviselői együttműködésében valósul meg, kiemelve a kölcsönös érdekeken alapuló partnerségek

kialakítását, mélyítését. A pályázatainkban az együttműködések eddig is plusz pontot értek, így a pályázók között is alakulnak ki hasznos és működő együttműködések.

Irányadó jogszabályok:

- AZ EURÓPAI PARLAMENT ÉS A TANÁCS (EU) 2021/1060 RENDELETE az Európai Regionális Fejlesztési Alapra, az Európai Szociális Alap Pluszra, a Kohéziós Alapra, az Igazságos Átmenet Alapra és az Európai Tengerügyi, Halászati és Akvakultúra-alapra vonatkozó közös rendelkezések, valamint az előbbiekre és a Menekültügyi, Migrációs és Integrációs Alapra, a Belső Biztonsági Alapra és a határigazgatás és a vízümpolitika pénzügyi támogatására szolgáló eszközre vonatkozó pénzügyi szabályok megállapításáról
- AZ EURÓPAI PARLAMENT ÉS A TANÁCS (EU) 2021/2115 RENDELETE a közös agrárpolitika keretében a tagállamok által elkészítendő stratégiai tervhez (KAP stratégiai terv) nyújtott, az Európai Mezőgazdasági Garanciaalap (EMGA) és az Európai Mezőgazdasági Vidékfejlesztési Alap (EMVA) által finanszírozott támogatásra vonatkozó szabályok megállapításáról, valamint az 1305/2013/EU és az 1307/2013/EU rendelet hatályon kívül helyezéséről

2. A HFS előkészítése, tervezésének szervezése

A 2023-2027-es Stratégia megalkotásának első lépése a térség helyzetfeltárása volt, valamint a fejlesztési igények felmérése. A helyzetfeltárás során kirajolódtak a térség erősségei, gyengeségei és az ezekből adódó lehetőségek, veszélyek. Projektadatlapok kerültek kiküldésre a 10 településen és több fórumra is sor került az új ciklus esetleges lehetőségeiről és a jövőbeni elképzelésekről.

A tervezés, a felmérések, egyeztetések és fórumok során beazonosítottuk a legfontosabb érintetteket: önkormányzatok, nonprofit szervezetek, vállalkozók, egyházak, magánszemélyek. Ők a legfontosabbak a fejlesztéseket illetően az egyesületünknek, gyakorlatilag ez le is fedti a térség teljes lakosságát.

A tervezés során nagyon nagy hangsúlyt fektettünk a párbeszéd biztosítására, a fórumok egyeztetések során bárki elmondhatta a véleményét, amit figyelembe vettük, beépítettük a HFS-be, honlapunkon megtekinthette a HFS tervezetet, projektötlet adatlapot nyújthatott be. A Facebook oldalunkon is kommunikálhat bárki velünk, megoszthat ötleteket, javaslatokat véleményeket. Személyesen is bárki bejöhet hozzánk a hét minden napján, ügyfélfogadási időben, konzultálhat velünk a tervezéssel kapcsolatban, irodánkban megtekintheti a tervezés dokumentumait. A személyes konzultációt is sokan igénybe vették.

A HFS tervezés részeként fórumokat is tartottunk alkalommal, illetve a Tervezést Koordináló Csoport is alkalommal ülésezett.

A Stratégia elkészítését követően szintén szeretnénk majd fórumokat tartani, ismertetni szeretnénk a HFS főbb eredményeit, a jövőképet, a célokat és a tervezett intézkedéseket.

A tervezési folyamat során állandó volt a kapcsolattartás a térség lakosságával. Igyekeztünk ezt minél több kommunikációs eszköz igénybevételeivel biztosítani. Facebook oldalunkon és honlapunkon folyamatosan elérhetőek voltak a tervezési anyagok, e-mailben is tartottuk a kapcsolatot, a hírlevélre feliratkozottakkal, valamint fórumok alkalmával, ügyfélfogadási időnkben személyesen is találkoztunk.

A hátrányos helyzetű csoportok bevonására is nagy hangsúlyt fektettünk, a fórumokon részt vettek, elmondhatták véleményüket, javaslataikat, irodánkban is folytattunk velük konzultációt. Ezt a jól működő kapcsolattartást a jövőben is szeretnénk folytatni.

Sajnos, általánosságban elmondható, és a mi térségünkre is igaz, hogy fellelhető inaktív térségek, akik nem, vagy csak igen kevés pályázatot adtak be. Ezt több dologból is adódik. A legfontosabb a forráshiány. Egy kisebb településnek nagyon nagy erőfeszítésben kerül egy-egy utófinanszírozott projekt megvalósítása. Igaz ez a megállapítás a non-profit szervezetekre és a mikrovállalkozásokra is. A másik fontos probléma a motivátlanság, ami a non-profit szervezetekre igaz. Nem informálódnak, nem akarnak „bajlódni” a pályázatokkal, még az egészen egyszerűekkel sem. Általában ezek a jelenségek a térség kevésbé fejlett térségeiben figyelhető meg. A területünkön az inaktív terület egyértelműen beazonosítható. Ez az úgynevezett leszakadó Déli térségünkben figyelhető meg (Szabadhídvég, Mezőkomárom, Mátyásdomb). Ezeket a területeket személyesen is felkerestük és egyeztetettünk a szférák képviselőivel. Ezekre a területekre nagyobb figyelmet fordítunk.

A tervezés során a fórumok konzultációk alkalmával az együttműködési igények is kirajolódtak, a térségben a szférák nyitottak az egymás közti és a szférák közötti együttműködésre, valamint velünk is aktívan szeretnének együttműködni a jövőben is. Az előző programozási időszakban is kifejezetten jónak mondható ez együttműködési hajlam, az együttműködések száma. Kiemelkedően teljesít ebben a nonprofit szektor.

| | Helyszín | Dátum | Témák | Részt vevők száma |
|--|--|-------------|--|-------------------|
| Fórumok | Mezőszentgyörgy | 2022.11.22. | HFS tervezés | 15 |
| | Szabadhídvég | 2022.12.02. | HFS Tervezés | 25 |
| | Szabadhídvég | 2022.12.15. | HFS tervezés | 20 |
| | Mezőszentgyörgy | 2023.06.01. | Kiírás tervezetek, aktuális információk a HFS IH általi véleményezéséről | 10 |
| 5 Munkacsoporti/ Tervezői ülések, megbeszélések | Kisláng, Munkaszervezeti iroda, 8156 Kisláng, Fő u. 63/a. | 2023.05.10. | SWOT ELEMZÉS, helyzetfelmérés, felhívások tervezése | 3 |
| | Kisláng, Munkaszervezeti iroda, 8156 Kisláng, Fő u. 63/a. | 2023.06.16. | Kulturális erőforrások, felhívások tervezése | 5 |
| | Kisláng, Munkaszervezeti iroda, 8156 Kisláng, Fő u. 63/a. | 2023.08.21. | Természeti erőforrások, felhívások tervezése | 6 |
| | Kisláng, Munkaszervezeti iroda, 8156 Kisláng, Fő u. 63/a. | 2023.09.22. | Kommunikáció és egyebek, felhívások tervezése | 3 |

3. A HFS által lefedett terület és lakosság meghatározása

A KAP ST-ben foglaltak szerint - folytatva a 2014-2020-as programozási időszak gyakorlatát - a LEADER beavatkozás területi hatálya lefedi az ország összes vidékinek minősülő települését. A HFS-sel lefedni kívánt terület lakosság száma minimum 10 ezer fő és maximum 150 ezer fő lehet, és egy település csak egy HACs-hoz tartozhat.

a) A lefedni kívánt települések mérhető jellemzői, összefoglaló adatai (pl. területméret, lakosság szám).

A Mezőföld Helyi Közösség Egyesület a Mezőföld szívében elterülő településeket egyesíti. A jogosult települések száma 10: Dég, Enying, Kisláng, Lajoskomárom, Lepsény, Mátyásdomb, Mezőkomárom, Mezőszentgyörgy, Szabadhídvég (az Enyingi Járás települései) és Polgárdi, a Székesfehérvári Járásból. A 10 településből kettő kisváros (Enying, Polgárdi), kettő nagyközség (Lajoskomárom, Lepsény), a többi pedig község besorolású. Az egyesület által lefedett települések összlakosság száma 27379 fő. Az egyesület által lefedett területen az M7-es autópálya, valamint a 64-es és a 71-es főút a meghatározó útvonalak.

A térség kis méretéhez képest jelentős turisztikai attrakciókkal rendelkezik, több, eddig még forráshiány miatt kiaknázatlan lehetőséggel. Főként a természeti adottságot bemutatása és megközelíthetősége okoz problémát, mivel nincsenek kiépített túraútvonalak (gyalogos vagy lovastúra), kerékpáros utak, kevés a tanösvények száma. Újabb potenciált jelent a Budapest-Balaton kerékpárút megépülése, hiszen a fejlesztés Polgárdi Várost is érinti, azonban további, kapcsolódó önkormányzati kerékpárutak megépítését teszi lehetővé, összekapcsolva ezzel a térséget a kerékpáros megközelíthetőség szempontjából.

A települések jó része teljes közműellátottsággal rendelkezik, de Mátyásdomb, Mezőkomárom és Szabadhídvég településeken még nincs kiépített csatornahálózat, ennek kiépítése kiemelten fontos, mivel a térségben kiváló lehetőség adódik szálláshelyek kialakítására, mivel mindkét település a jövőben kiépítendő kerékpárút mentén terül el. A közszolgáltatások adottak, minden településen van óvoda, Szabadhídvéget kivéve van általános iskola (Mezőkomáromban 1-4 osztály), jelenleg megoldott a háziorvosi és a védőnői ellátás is. Megtalálhatóak a települések lakóit szolgáló kereskedelmi egységek is, a falvakban jellemzően családi vállalkozásként üzemeltetett kisboltok, Enyingen jelen vannak nagyobb szolgáltatók is: Aldi, Penny, Lidl. Banki szolgáltatás csak a kisvárosokban érhető el.

A településeken kevés a szabadtéri közösségi tér, a fedett közösségi terek is jellemzően felújításra szorulnak, ez azonban akadályozza a helyi közösség újjászervezését, a kulturális, hagyományőrző és közösségi programok megvalósítását, pedig ezekre kiemelten nagy igény van mindenhol, mivel a helyi közösségek aktívak, jelentős fejlesztéseket valósítottak meg, azonban még mindig van mit fejleszteni.

A KKV szektor jelentősége megyei átlag alatti. Foglalkoztatási szempontból különösen a déli térségben jelentős a közmunka szerepe, azonban munkaerőpiaci reintegrációs eredményei gyengék. A térségben jellemzően az olyan helyi termelők találhatók meg, amelyek azon a küszöbön vannak, ahol még nem tudnak belépni a piacra, viszont jó minőségű, piacképes áruval rendelkeznek. A piacok száma növekedett, viszont még mindig kevés az ott árusító helyi termelők száma.

A demográfiai adatokat tekintve településeink nem térnek el az országos átlagtól, jellemző tendencia a lakossági korfa emelkedése, de a falusi CSOK új reményeket adott az elöregedő vidéki településeknek. A lakosság szám kismértékű csökkenése kimutatható, ami a természetes fogyás és az

elvándorlás összességéből adódik, ezért kiemelt feladatunk a települések lakosságmegtartó erejének növelése, olyan gazdasági, kulturális és természeti környezet kialakítása, amely lehetőséget ad a fiataloknak a helyben maradásra vagy akár a letelepedésre.

A területen kevés a nemzetiségi önkormányzat, egy községben működik a roma nemzetiség önkormányzatba szerveződve.

Noha minden LEADER Egyesület specifikus, jó néhány problémája, és a problémára adandó válasza is közös:

1. Munkanélküliség csökkentése
2. Elvándorlás megállítása
3. Kedvezőtlen társadalmi folyamatok mérséklése
4. A helyi gazdaság erősítése.
5. Helyi közösségek fejlesztése

A LEADER 2014-2020-as források viszonylag kevesek, jóval kevesebbek annál, mint ahogy azt az előző programozási időszak indokolta volna. Ebből adódóan, egyetlen problémát sem tudtunk teljesen megszüntetni a térségben, csupán csak mérsékelni tudtuk azokat. Intézkedéseinket és a mellé csoportosított forrásainkat a lehető leghatékonyabban igyekeztünk meghatározni annak érdekében, hogy minél több a vidék szempontjából hasznos projektet tudjunk támogatni, és a jelen programozási időszakban is erre fogunk törekedni. Az már világosan látszik, hogy a támogatási összegeket és az intenzitásokat növelni kell a rendkívüli áremelkedések miatt.

Hiszünk benne, hogy az alulról építkezés, a vidéki emberek töretlen tenni akarása tudja felvirágoztatni a térséget.

b) Korábbi együttműködések, megvalósult közös projektek, összefogások.

| Projekt rövid összefoglalója | Részt vevő tagok | Megítélt támogatási összeg | Megvalósítás állapota |
|--|-----------------------------------|----------------------------|-----------------------|
| Térségek Közötti Együttműködés: Kőszárhegy – Jenő – Szabadhídvég – Mezőkomárom kerékpáros pihenőparkok kialakítása | MHKE | 1.587.000 Ft | Megvalósult |
| | Jenő Község Önkormányzata | 4.445.537 Ft | Megvalósult |
| | Kőszárhegy Község Önkormányzata | 4.428.470 Ft | Megvalósult |
| | Szabadhídvég Község Önkormányzata | 4.424.809 Ft | Megvalósult |
| | Mezőkomárom Község Önkormányzata | 4.411.800 Ft | Megvalósult |

Magyar Falu Program Falusi Civil Alap keretében civil közösségi tevékenységek és feltételeinek című pályázati kiírásra, FCA-KP-1-2020/3-000135 azonosítószámon, Eszközbeszerzés támogatásra 2 000 000 Forintot nyertünk. Az iroda informatikai eszközei lettek lecserélve.

- LEADER Helyi Akciócsoportok együttműködési tevékenységeinek előkészítése és megvalósítása című, VP6-19.3.1-17 kódszámú felhívás keretében „Pihenőparkok kialakítására kerékpáros útvonalak közelében” című pályázatunkra 19 293 128 Forint támogatást kaptunk

c) Személyes kapcsolattartást, segítségnyújtást elérhetővé tevő központ(ok) stb.

Az egyesület munkaszervezetének irodája továbbra is a régi, megszokott helyén működik. Címe: 8156 Kisláng, Fő utca 63/a. Az iroda használatáért Kisláng Község Önkormányzata bérleti díjat nem számít fel csak a rezsiköltségeket fizetjük az épület alapterületéhez képest arányosítva.

Honlapunk címe: www.mhke.eu

Központi e-mail: mhkeiroda@gmail.com

Elnök: Kiss Péter, e-mail: kisspeti160@gmail.com, +36-30-512-65-81

Munkaszervezet vezető: Tóth Balázs, tothbalazs.hr@gmail.com, +36-20-8000-515

A munkaszervezeti iroda telefonszáma: 06-22-436-276

A Mezőföld Helyi Község munkaszervezete a térségből érkező közszféra, civil szféra és üzleti szféra ügyfelei számára 8-16 óra között, az egyesület irodájában a hét minden munkanapján fogadja az idelátogatókat.

Az iroda 1 fő teljes munkaidős alkalmazottal, és 1 fő 4 órás foglalkoztatású alkalmazottal működik.

Előzetes időpont egyeztetés esetén helyszíni konzultációra is lehetőség van.

4. Horizontális célok

4.1 Esélyegyenlőség

A HFS tervezésekor kiemelt szempont az esélytudatosság kifejezése, a helyi szintű kapacitásfejlesztés, a vidéki szereplők bevonása, aktivizálása közösségi akciók, szemléletformálás, amely magában foglalja az esélyegyenlőség, a társadalmi befogadás és a szegénység elleni küzdelem témájú érzékenyítést, kapacitásfejlesztést.

A dokumentum nem közvetít szegregációt, valamint törekszik csökkenteni az egyes csoportokra vonatkozó meglévő előítéleteket.

Kiemelt fontosságú a megkülönböztetés mentes kiválasztási rendszer: a HACS döntéshozó testületében (amely alatt a Helyi Bíráló Bizottságot értendő) legalább egy nő és legalább egy fiatal személy (legfeljebb 41. életévét még be nem töltött személy) szerepel.

Az EU alapelveinek mentén egyaránt biztosítani kell mindenki számára a minőségi, fenntartható és megfizethető szolgáltatásokhoz való egyenlő és időben történő hozzáférést, különös tekintettel, a fogyatékkal élőkre, a gyermekekre és a hátrányos helyzetű csoportokra.

Az Egyesület 10 településéből, amelyek a HACS-hoz tartoznak, 9 fejlesztendő járáshoz tartozik. Ez az Enyingi Járás nagy része. A nem fejlesztendő járáshoz Polgárdi városa tartozik. A Helyi Fejlesztési Stratégia fő célkitűzése az esélyegyenlőség biztosítása, és az akcióterület egésze kedvezményezett térséghez tartozik.

A stratégia nagy hangsúlyt fektet az esélyegyenlőség terén a társadalmi hátrányok megakadályozása és a társadalmi kirekesztettség felszámolására a lehetőségeihez mérten. A tervezés során külön figyelmet szenteltünk az esélyegyenlőséggel érintett csoportoknak, mint például a nők, fogyatékkal élők, pályakezdők és hátrányos helyzetű csoportok.

Bár a stratégia nem emel ki külön hátrányos csoportokat, közvetve támogatja, hogy minden támogatásra jogosult személy egyenlő eséllyel részt vehessen a projektek megvalósításában. A stratégia támogatja a helyi és térségi gazdaságfejlesztést, ami hozzájárul a foglalkoztatás erősítéséhez és a térség lakosságának megélhetésének javításához.

A tervezési folyamat során elsődlegesen az önkormányzatokat vonták be a helyi problémák megoldásába, mivel a civil szféra nem rendelkezik elegendő erővel a hátrányos helyzetűek felzárkóztatásához kapcsolódó projektek hosszú távú megvalósításához.

A tervezés során kiemeltük az együttműködéseket, különös figyelmet fordítva a hátrányos helyzetű személyek segítésére. A pályázati kiírások során lehetőséget biztosítottunk hátrányos helyzetű és kisebbségi csoportoknak is, és nem teszünk különbséget a pályázók között.

4.2 Fenntarthatóság és környezetvédelem

„A fenntartható fejlődés (sustainable development) tehát - ahogy az az Egyesült Nemzetek Szervezetének 1987-ea Brundtland-jelentésében (https://en.wikipedia.org/wiki/Our_Common_Future) szerepelt - olyan fejlődési folyamat (földké, városoké, termelési folyamatoké, társadalmaké stb.), amely *„kielégíti a jelen szükségleteit anélkül,*

hogy csökkentené a jövő generációk képességét, hogy kielégítsék a saját szükségleteiket.” (forrás: <https://eionet.kormany.hu/a-fenntarthato-fejlodes-foqalma>).

A fenntartható fejlődés egyesületünk számára is azt jelenti, hogy megőrizzük a rendelkezésünkre álló erőforrásokat, a természeti és épített örökséget, a bennünket körülvevő élővilágot, és egy olyan élhető térséget hagyjunk az eljövendő nemzedékre, amely lehetőséget ad számukra, hogy élhető, megújuló és fenntartható településeken éljék a mindennapi életüket.

Az egyesület által lefedett településeken a megújuló energiák alkalmazásának lehetősége adott, főként a napenergia hasznosítására irányuló fejlesztéseket részesítették előnybe a helyi gazdasági szervezetek és a lakosság. A többi megújuló energia vonatkozásában szükséges a további ismeretterjesztés, kiemelten a komplex öfenntartó rendszerek kiépítése tárgyában való tájékoztatás, segítség nyújtás ezen rendszerek tervezéséhez és a megújuló energiák egymásra épülő alkalmazását megvalósító rendszerek kiépítéséhez.

A területen vannak erdős részek, amelyek az erdőgazdálkodás szabályai szerint kerülnek kivágásra és újratelepítésre, szigorúan betartva az ide vonatkozó előírásokat. A területen parkerdő nincs, ami jelentős hiánytényező. A területen növekvőben van az úgynevezett energiaültetvények száma, amely egyrészt tüzelőanyagként, másrészt a bútoripar alapanyagaként hasznosul. Ezek az ültetvények mezőgazdaságilag másként nem hasznosítható területeket foglalnak el, így kétszeresen hasznosulnak: hozzájárulnak a levegőtisztasághoz, a széndioxid megkötéséhez, valamint az eddig használaton kívüli, parlagon heverő területek hasznosítása is megtörténik. Kiemelten fontos, hogy további erdősávok kerüljenek telepítésre a szántóföldek vonalában, amely egyrészt védelmet biztosít egyes természeti károk ellen, másrészt csökkentik a mezőgazdasági termelés károsanyag kibocsátásának hatását.

Az egyesület működése során nagy hangsúlyt fektetett és fektet most is a környezeti fenntarthatóságra. Az egyes intézkedések kialakításánál, értékelési szempontjainak megalkotásánál fontos szempont volt a fenntarthatósági és környezetvédelmi szempontok betartása. Külön előnyben részesítjük azon pályázóinkat, akik a fejlesztéseik során megújuló energiát hasznosító berendezéseket alkalmaznak. A pályázat értékelése során ezek a pályázók többletpontokat kapnak. Egyes intézkedéseknél a kiválasztási szempontként állapítottunk meg olyan kritériumokat, mint például, hogy a fejlesztéshez kapcsolódó építés ne legyen tájidegen. Kifejezetten azoknál az intézkedéseknél ügyeltünk erre, ahol a minőségi vidéki környezet fenntartása a fő szempont, illetve a minőségi környezet iránti növekvő igény összekapcsolható a turizmus és egyéb kapcsolódó szolgáltatások fejlesztésével.

A rendezvények támogatásánál is kikötésre került, hogy legalább 1 db környezettudatosságra nevelő elem kerüljön beépítésre.

A szemléletformálást nem csak a támogatott rendezvényeknél, hanem a saját rendezvényeink alkalmával is végezni fogjuk.

5. A 2014-2020-as programozási időszakra és az átmeneti időszakra (2021-2022) vonatkozó HFS megvalósulásának összegző értékelése, következtetések

Eredményes intézkedések: HACS működési tevékenységek és sikeres HF-ek indoklással.

| Felhívás címe | Kódszáma | Beérkezett TK-k száma | Támogatottak száma | Felhívás keretösszege | Kötelezettségvállalás mértéke |
|--|-------------------------|-----------------------|--------------------|-----------------------|-------------------------------|
| Turisztikai fejlesztések támogatása | VP6-19.2.1.-62-8.1.2-17 | 15 | 9 | 112 354 947 Ft | 68 127 16 Ft |
| Szabadidő eltöltésére alkalmas terek, rehabilitációs terek kialakítása, meglévők fejlesztése | VP6-19.2.1.-62-8.1.3-17 | 6 | 4 | 33 220 150 Ft | 36 542 164 Ft |
| Települési közbiztonság növelése: új térségi kamerarendszerek kialakítása, meglévők fejlesztése. | VP6-19.2.1.-62-8.1.6-17 | 12 | 4 | 43 755 975 Ft | 26 131 569 Ft |
| Mezőföldi Hagyományörző és kulturális rendezvények támogatása. | VP6-19.2.1.-62-8.1.5-17 | 9 | 4 | 8 880 900 Ft | 7 770 922 Ft |
| Vidéken élek, Vidéken dolgozom" Mikro-vállalkozások, Őstermelők | VP6-19.2.1.-62-8.1.1-17 | 59 | 34 | 181 815 954 Ft | 179 112 847 Ft |
| Non-profit szervezetek támogatása: eszközbeszerzés, kiadvány készítés támogatása | VP6-19.2.1.-62-8.1.4-17 | 33 | 24 | 25 374 000 Ft | 44 691 972 Ft |

A felhívások értékelésekor az alábbi megállapításokra jutottunk: a legnépszerűbb kiírásunk a „Vidéken élek, Vidéken dolgozom” mikrovállalkozások és őstermelők elnevezésű kiírásunk volt. Erre érkezett a legtöbb kérelem is. Ezt követte a Turisztikai Fejlesztések támogatása elnevezésű kiírásunk, ami többek között a falusi szálláshelyek növekedését, a turisztikai szolgáltatók szolgáltatásai színvonalának növekedését eredményezte. A szabadidős kiírásunkat függesztettük fel legelőször, mert a forrás elfogyott nagyon hamar, a nagy érdeklődés miatt. A non-profit szervezetek támogatását célzó kiírásunk is nagy népszerűségnek örvendett, ahogy a rendezvények támogatására és a kamerarendszerek kiépítésére irányuló kiírásaink is.

A kiírások eredményessége bizonyítja a pontos helyzetfelmérést és a célcsoportok meghatározását.

Továbbfejlesztendő intézkedések: HACS működési tevékenységek és sikeres HF-ek indoklással.

| Felhívás címe | Kódszáma | Beérkezett TK-k száma | Támogatottak száma | Felhívás keretösszege | Kötelezettségvállalás mértéke |
|---------------|--------------|-----------------------|--------------------|-----------------------|-------------------------------|
| nem releváns | nem releváns | nem releváns | nem releváns | nem releváns | nem releváns |

A felhívások értékelése során nem találtunk olyan, ami továbbfejlesztést igényelne.

Eredménytelen intézkedések: HACS működési tevékenységek és sikeres HF-ek indoklással.

| Felhívás címe | Kódszáma | Beérkezett TK-k száma | Támogatottak száma | Felhívás keretösszege | Kötelezettségvállalás mértéke |
|---------------|--------------|-----------------------|--------------------|-----------------------|-------------------------------|
| nem releváns | nem releváns | nem releváns | nem releváns | nem releváns | nem releváns |

Nem volt eredménytelen intézkedésünk.

6. Külső koherenciák azonosítása

A tevékenységszintű lehatárolás alapjai:

Alapvetően azon projektek kerülnek kizárásra, amelyek hatályos támogatói okirattal rendelkeznek - az államháztartás alrendszeréből, vagy a Strukturális Alapokból származó konstrukciók forrásai kapcsán - a tervezett HF-ekre történő támogatási kérelem benyújtásakor ugyanazon megvalósítási helyre, ugyanazon tevékenység tekintetében. Ez alól kivételt képez, ha a HF-re benyújtandó fejlesztési igény a korábban fejlesztett tevékenység minőségi továbbfejlesztésére irányul a korábbi projekt eredményeinek fenntartásával. A korábbi pályázati konstrukciók bemutatását és a HF-től való lehatárolását a megalapozó dokumentumban vagy a projekt adatlapon szükséges bemutatni.

A támogatáspolitikai programok koordinációjának két alapvető eleme a lehatárolások meghatározása (a potenciálisan átfedő területek kettős finanszírozásának elkerülése érdekében) és a beavatkozások közti lehetséges szinergiák (egymást erősítő hatások) tudatos tervezése.

A HFS elsősorban a tevékenység, másod sorban pedig a projektszintű lehatárolásokat részesíti előnyben annak érdekében, hogy ne a programszinteken rögzített és így nehezen módosítható, rugalmatlan feltételek határozzák meg egyes felhívások és projektek támogathatóságát, csökkentve annak kockázatát, hogy célcsoportok, fejlesztési igények maradnak finanszírozás nélkül a rugalmatlan szabályok miatt.

Tekintettel arra, hogy a LEADER Programon keresztül támogathatóak olyan projektek, amelyek a léptékük, vagy a tevékenységi körük miatt máshonnan nem juthatnak fejlesztési forrásokhoz, viszonylag kisebb komplementer halmaz értelmezhető az átfedések tekintetében.

KEHOP Plusz

A KEHOP Plusz többek között vízgazdálkodással és katasztrófakockázat-csökkentéssel, környezet- és természetvédelemmel, megújuló energiagazdasággal, klímasemlegességre való igazságos átállással, továbbá körforgásos gazdasági átállással foglalkozik.

A természetvédelemmel összefüggő beruházások esetében a KAP Stratégiai Terv elsősorban mezőgazdasági területekre, míg a KEHOP Plusz természetvédelmi területekre koncentrál, ahol például a Natura 2000 területek között lehetne átfedés, mely azonban projektszinten kezelhető.

TOP Plusz

A program Magyarország kevésbé fejlett régióinak és fejlett régiójának számító Budapest területi alapú fejlesztéseit támogatja, kiemelt figyelmet fordítva a legkevésbé fejlett régiók és elmaradott térségek fejlesztésére. Elsősorban helyi önkormányzati fejlesztéseket támogat, fejlesztési tematikája ennek kapcsán kiterjed a gazdaságélénkítés, munkahelyteremtés és -bővítés, valamint a népességmegtartás és családvédelem térségi és helyi feltételeinek biztosítására, így a helyi gazdaságfejlesztésre és foglalkoztatásra, a helyi turizmusra, a települési infrastruktúra, településüzemeltetés és helyi közszolgáltatások fejlesztésére.

A korábbi szabályozás, mely szerint 10.000 fő feletti településeket a TOP, 10.000 fő alatti településeket a VP keretében támogatnak a programok, jelenleg nem része a szabályozásnak. A TOP Plusz és a KAP Stratégiai Terv is támogatja a vidéki térségeket. Ez lehetőséget nyújt arra, hogy a két forrás

összehangolásával az egyes projektek egymás hatását megsokszorozva, a teljes értéklánc mentén biztosított lehessen a fejlesztések finanszírozása. A szinergia lehetőségek hatékonyabb kihasználása érdekében koordinációs mechanizmust működtetünk a két program között, miszerint a vidékfejlesztési beavatkozások esetében a szinergia helyi szintű megvalósításáért felelős szervezetek, a LEADER HFS-ek felülvizsgálata során vizsgálatra kerül az érintett megye Integrált Területi Programja.

A KAP Stratégiai Terv és a TOP Plusz program közötti lehatárolás

A KAP ST és a TOP közötti lehatárolást megkönnyíti, hogy két program időbeli csúszása miatt a TOP Plusz pályázatok legtöbb esetben jóval előbb megjelennek, mint a KAP kiírások, így ritkán fordulhat elő, hogy két kiírás egyszerre, vagy közel egymáshoz nyílik meg.

EFOP Plusz

Az EFOP Plusz prioritások lefedik a köznevelési, az egészségügyi, a társadalmi felzárkózási, szociális, család- és ifjúságügyi, társadalmi innovációs, valamint leginkább rászoruló személyeket támogató intézkedéseket.

Az EFOP Plusz társadalmi felzárkózási prioritási tengelyén, tervezetten a termelő-műhelyek kerülnek támogatásra, míg a KAP Stratégiai Terv keretében a társadalmi vállalkozások fejlesztésére allokálnak forrást. A jelenlegi tervek alapján a termelőműhelyeket bármilyen szektorhoz kötődően létre lehet hozni, akár mezőgazdasági tevékenységekhez kapcsolódóan is, továbbá az intézkedésben a támogatást igénylők között - szektorokra vonatkozó korlátozás nélkül - megjelennek a nonprofit gazdasági társaságok, valamint civil szervezetek is.

GINOP Plusz

GINOP Plusz elősegíti, összhangban a vonatkozó uniós stratégiákkal a magyar vállalkozások technológiaváltásához, digitalizációs és innovációs képességeinek megerősítését, valamint hozzájárul a munkavállalók képzéséhez, termelékenységük és hozzáadott értékük növelése érdekében.

A Partnerségi Megállapodás alapján a vállalkozásfejlesztést a GINOP Plusz támogatja. 2020-tól a GINOP hagyományos vállalkozásfejlesztési támogatásaiban az élelmiszeripari vállalkozások kizárásra kerültek, ezek 2021-2022-ben a VP-ből, 2023-2027-ben pedig a KAP Stratégiai Tervből kaphatnak támogatást.

DIMOP Plusz

A DIMOP Plusz egységes szolgáltatási rétegeken keresztül, adatintenzív megközelítésben járul hozzá az egyes szakpolitikai feladatok digitalizációs beruházásaihoz és ilyen módon átfogó megoldásokat támogat, amelyek egy-egy ágazati célkitűzés megvalósulása mellett egységesen támogatják a digitális transzformáció folyamatát. A DIMOP Plusz jellemzően országos léptékű beruházásokra fókuszál és elsősorban nem mezőgazdasági / vidékfejlesztési témájú fejlesztések végrehajtását tervezi, mégis több szinergia lehetőség azonosítható a két program között. Releváns: a DIMOP Plusz pluszponttal támogatja azokat a fejlesztéseket, amelyek egy, a KAP Stratégiai Terv által finanszírozott okosfalú stratégiával vannak összhangban.

IKOP Plusz

Az IKOP Plusz felelős a magyarországi közlekedési helyzet fejlesztéséért, ami magába foglalja a kötöttpályás, közúti, kerékpárúti és kikötői beruházásokat. Az IKOP Plusz fejleszteni fogja a vidék elérhetőségét is biztosító közlekedési hálózatokat.

Magyar Falu Program (MFP)

A Magyar Falu Program (MFP) a településhálózat több mint 90 százalékát, és a népesség mintegy harmadát adó, 5000 főnél nem nagyobb lakosságszámú kisvárosok és községek fejlesztését támogatja a következő területeken: vidéki szolgáltatások és infrastruktúra fejlesztése, vidéki civil közösségek támogatása, kistelepülésen élők lakhatási feltételeinek javítása, alsóbbrendű úthálózat fejlesztése hazai forrásból, valamint falusi mikrovállalkozások támogatása uniós (GINOP Plusz-1.2.2-22) forrásból.

A nagymértékű átfedési lehetőségek okán alkalmazzuk a projektszintű lehatárolásokat.

Vármegyei Integrált Területi Programok

Szorosan együttműködünk Fejér Vármegyei Önkormányzattal a megújuló területfejlesztési szakpolitika keretében megkezdett várostérségi szintű tervezési együttműködésben. Székesfehérvár és Veszprém várostérségi modellprogramok kialakítására indult el, egyfajta kísérleti szakmai feladatként. Ez merőben új modellprogram. A kísérleti program célja az, hogy a területfejlesztési-statisztikai módszerrel lehatárolt funkcionális várostérség helyi szereplői által közösen azonosított kihívásokra integrált szemléletű területfejlesztési megoldásokat azonosítson. A közös tervezési munkát az operatív várostérségi munkacsoport tagjai látják el, Székesfehérvár, Veszprém és Várpalota képviselői és településfejlesztési szakemberei, a két vármegyeszékhely egyetemi képviselői, a szakminisztérium vezetői és témafelelősei, illetve megfigyelő, közreműködő partnerként az érintett vármegyék területfejlesztési szakemberei és a LEADER csoportok.

Stratégiánkban figyelmet fordítunk a kapcsolható fejlesztési területekre és lehatároljuk az általunk támogatható projekteket a más forrásból is támogathatóktól annak érdekében, hogy elkerüljük a kettős finanszírozást. Fejlesztési forráskeretünk jelenleg kiegészítő forrásként működhet, a nagyobb projektek finanszírozása továbbra is más kiírásokból történhet pl. TOP, ITP, VP, Magyar Falu stb. Kiírásaink tervezésekor igyekszünk olyan tématerületeket választani, melyek elkülöníthetőek más kiírásoktól. Lehatárolásaink alapja a megvalósítási/támogatási helyszín. Elvárásunk, hogy a projektek legyenek elkülönítettek, esetleg már lezárta, vagy elszámolás/fenntartás alatt állók. Lehetnek új fejlesztések, tevékenységek, vagy meglévő tevékenységek/szolgáltatások fejlesztései.

7. Helyzetfeltárás

7.1 Helyi és helyzeti energiák bemutatása

Területi adottságok:

A MEZŐFÖLD Helyi Közösség Egyesület illetékességi területe 505,21 km². Településeinkhez több nagyváros is elérhető közelségben van: Siófok, Székesfehérvár, Tamási, Veszprém. A négy város közül mikrotérségi hatása Siófoknak és Székesfehérvárnak van. A Székesfehérvárhoz közeli településeken (Lepsény, Mezőszentgyörgy, Kisláng, Polgárdi) élők nagy része itt dolgozik, a tömegközlekedés is a megyeszékhely irányába is a legjobb. Oktatási szempontból, elsősorban a közép-, és felsőfokú intézmények szívóhatása érvényesül.

Siófok a közeli településekre (Enying, Szabadhidvég, Mezőkomárom, Lajoskomárom) az oktatás és a szezonális munkába járás révén fejti ki mikrotérségi hatását.

Tamási a térség tekintetében Szabadhidvég és Mezőkomárom tekintetében rendelkezik mikrotérségi hatással, mind munkavállalás, mind a középiskolát tekintve.

Nyugati és Keleti Irányból a 7-es Főútról, északról, a 71-es főútról, délről a 64-es főútról érhető el a HACS területe. A fő közlekedési utakról jól megközelíthető a térség. Jellemző az összekötő utak részbeni kiépíthetlensége. Kiépítetlen az egymással szomszédos Mezőszentgyörgy és Kisláng közötti útvonal és a Mezőszentgyörgy-7-es főút közötti szakasz, amelynek következtében Mezőszentgyörgy zsákfalú jellege nehezíti a település fejlődését.

A HACS központja Enying járásközpont a meghatározó a térségben a tekintetben, hogy itt található a nagyobb létszámot foglalkoztató vállalkozások, valamint számos szolgáltatás (kormányablak, egészségügyi szakellátás, nagyobb kereskedelmi egységek, stb.) csak itt érhetőek el.

Az M7 autópálya Polgárdinál és Enyingnél érinti az egyesület által lefedett területet, az autópályáról lehajtva egyik település sincs messzebb 20 percnél, a megközelíthetőség személygépkocsival jónak mondható, a tömegközlekedési hálózat azonban nem megfelelő, kevés az autóbusz járat, a vonatközlekedés csak Lepsényben és Polgárdin érhető el. Az egyes települések közötti közvetlen kapcsolat nincs, tömegközlekedéssel csak nehezen közelíthetők meg: például Mezőszentgyörgyről Kislángra (27 km) csak 2 átszállással lehet eljutni. Sok településen a ritka járatsűrűség jelent nagy problémát.

Természeti adottságok:

A Mezőföldi térség Fejér megye dél–nyugati részén elhelyezkedő terület. A vidék fő értéke a löszön képződött kiváló mezőszéki termőtalaj – ennek ellenére nagyságrendekkel csökkent a mezőgazdaságban dolgozók száma, ami nagyrészt a korszerű gépesítésnek tudható be. Az ipari tevékenység alacsony intenzitású. A MEZŐFÖLD Helyi Közösség a dunántúli Mezőföld kistáj egyes településeiből szerveződött. A térség általános jellemzőinek meghatározója a Balaton közelsége, a meghatározó szállítási főútvonalak kapcsolódási pontjai és a tájegység központi elhelyezkedése. A közeljövőben kialakuló

„Aranyháromszög”-M7, Tatabánya- Alföld összekötő út, M8 autópályát- újabb, lehetőségeket teremt a térség települései számára. Jelen van mind a kulturális, mind a sport, mind az üzleti élethez kapcsolódó fejlesztési lehetőség.

Jelentős kiaknázatlan természeti kincseink vannak még a területen, melyek megfelelő hasznosítása elengedhetetlen feladat. Ki kell építeni ezen természeti értékeket bemutató túraútvonalakat, tanösvényeket, bemutató helyeket.

A Helyi Közösség által lefedett terület tekintélyes hányadán a löszön képződött mezőségi talaj a jellemző, annak dominanciája érvényesül. A vízfolyások, vizenyős, mélyebben fekvő területek mocsaras, lápos, öntéstalaja nem jelentős, illetve az erdőterületek aránya is igen alacsony. (pl. a Dégi Erdő, Mezőkomárom és Szabadhídvég községek külterületén található erdősült részek), ezért ezek megőrzése kiemelt, fontos feladat. Természeti értékeink közül kiemelkedő a Lajoskomáromi Békamocsár tanösvény, mely költői környezetben mutatja be a ritka növény és állatfajokat.

Kiemelkedik e területek közül a dégi erdő, mely közel 200 hektáron, ősfás növényzetével őrzi leginkább az egykor volt mezőföldi természetes erdők jellemzőit. A térség növényflórája, állatfaunája inkább az Alfölddel mutat rokonságot, növényi reliktumok, endemikus fajok nem jellemzőek, nincsenek.

A Helyi Közösség által lefedett területen a hasznosítható nagyvadállomány döntően őzek és vaddisznók egyedeiből tevődik össze, míg az apróvadfajok közül a mezei nyúl és a fácán, a dúvadak közül a róka és az aranysakál van jelen nagyobb populációval a térségben, de a mezőgazdasági művelés alatt álló területek nagy aránya és fokozatos növekedése a természetes állatvilágot egyre inkább szegényíti.

Környezeti állapot:

A térség általános környezeti állapota jónak minősíthető, köszönhetően a környezettudatosság fokozatos térhódításának, ugyanakkor szembe kell nézni néhány nehézséggel is: A környezetre legnagyobb terhet a térségben a csatornahálózat részleges kiépítetlensége okozza. Pozitívumként megemlíthető, hogy 2015-ben az egyesülethez tartozó Dég, Kisláng, Lajoskomárom, Enying településén kiépült a csatornahálózat, ennek köszönhetően egyre kisebb a kezeletlen szennyvíz természetbe jutásának lehetősége. A területünkön Mátyásdombon, Mezőkomáromban és Szabadhídvégen nincsen csatornarendszer, ennek kiépítése kiemelt feladat.

Környezeti teherként jelenhet meg a térség mezőgazdasági termelésére jellemző monokultúra és nagytáblás földművelés. Az erdőterületek visszaszorulása, a mezőgazdasági táblákat lehatároló fa- és erdősorok tarvágása szabad teret nyújt a talajerózió egyes részfolyamatainak. Ami a foglalkoztatás szempontjából hátrányként értékelhető, az a környezetmegőrzés aspektusából előny: nagyobb környezeti terhet jelentő ipari egység a térségben nincs.

A hulladékgazdálkodás tekintetében jelentős előrelépést jelent, hogy megvalósult a házhoz menő szelektív hulladékgyűjtés, így a településképet jelentősen rontó szelektív hulladékszigetek felszámolásra kerülnek.

Fontos kiemelni, hogy a térségben a napelemek és napkollektorok száma jelentősen megnövekedett az utóbbi időszakban, de az egyéb megújuló energiák alkalmazása tekintetében jelentős elmaradás mutatkozik, ezért ez fejlesztendő terület a HACS számára.

Épített örökségi értékek:

A térségben épített örökség található, ezek közül a legjelentősebb a Dégi Festetics kastély.

Térségünkben összesen 3 további kastély található:

- Csekonics kastély - Enying
- Nádasdy kastély - Lepsény
- Lonkai kastély – Mátyásdomb

A kastélyok állaga leromlott, felújításra szorulnak.

A Dégi Festetics kastély és a park rehabilitációja munkálatai megtörténtek, és egy komoly turisztikai attrakciót képez a térségben.

A kis településszám ellenére elmondható, hogy sok épített örökség található a térségben. A kastélyokon kívül számos épített örökség megtalálható, úgymint tájházak, templomok, emlékművek, kálváriák, Mária fájdalomút. A Magyar Falu programnak és a BGA Zrt. egyházi épített örökség elnevezésű pályázatának köszönhetően, rengetek épület, templom, plébánia, tájház felújításra került, ami jelentősen javítja a településeképeket.

Kulturális környezet:

Településeinken aktív civil élet jellemző. Általánosan elmondható, hogy a településeinken a civil szervezetek működésük során is jelentős szerepet vállalnak a települések rendezvényein, közösségi és kulturális programokon, azok lebonyolításában, a hagyományaink és kulturális örökségünk megőrzésében.

Fontos kulturális tevékenysége szempontjából kiemelhető a térségben a Mezőszentgyörgyi Amatőr Színjátszó Kör Egyesület és a Mezőszentgyörgyi Ifjúsági és Táncegyesület működése, amely saját településén kívül gyakran lép fel a környék többi településén is, de játszottak már a fővárosban és Brüsszelben is. Ismertségük miatt előadásaikra más, távolabbi településekről is érkeznek vendégek. Munkájuk azért is jelentős, mert a nehézkes tömegközlekedési lehetőségek miatt a nagyobb városokban található színházi és filmművészeti előadások nehezen érhetőek el. Segítségükkel a lakosság magas színvonalú kulturális műsorokat láthat.

Hagyományaink őrzését segítik az évről-évre megrendezett fesztiválok, melyek egyre ismertebbek és egyre nagyobb turisztikai vonzerővel bírnak. Ilyen a Dégi Medvehagyma és Helyi Termék Fesztivál, a Lajoskomáromi Pincefesztivál vagy a Polgárdi Nyári Fesztivál, a Kislángi Kolbásztöltő Fesztivál, a Mátyásdombi Falunap és a Mezőszentgyörgyi Pünkösdi Király Választás, amely évről-évre egyre több embert vonz a térségből. Nagy hagyománya van a mezőszentgyörgyi Szentgyörgy Napok – Mezőföldi Majális rendezvénynek, ami egyhetes sorozatával számos kulturális programmal szolgál: kiállítások, író-olvasó estek, kabaréest.

Megállapítható, hogy egyre több, és egyre színvonalasabb programok kerülnek megvalósításra, ami az elérhető pályázati forrásoknak is köszönhető (Magyar Falu Program, LEADER). Ezekon a rendezvényeken gyakran jelennek meg a hagyományokat őrző néptáncsoportok, nyugdíja klubok kórusai és helyi zenekarok.

A hagyományőrzés szintén fontos helyszínei a településeken látogatható tájházak, ahol amellet, hogy a település múltját megismertetik az érdeklődők, számos, a népi élethez kapcsolódó programot is lebonyolítanak.

Összességében elmondható, hogy minden településen vannak hagyományőrző rendezvények, melyek évről-évre kulturális, szórakozási lehetőséget nyújtanak a helyi lakosság számára. Egyes alapítványok, egyesületek elsődleges feladataik között tartják számon a különféle helyi rendezvények szervezését.

Csak néhányat kiemelve: Lepsényért Közalapítvány, Pallas Kulturális és Természetvédelmi Egyesület, az Élhető Lepsényért Érdekvédelmi Egyesület, Kutas Kulturális Egyesület, Lajoskomáromi Ifjúsági Közhasznú Egyesület, Lajoskomáromi Szabadidő Egyesület, Lajoskomáromi Történelmi Kör Egyesület, Dég Községért Alapítvány, Mezőszentgyörgy Községért Közalapítvány, Polgárdi Összhang Kulturális, Városszépítő és Érdekvédelmi Egyesület, Együtt Szabadhídvégért Egyesület, MEZŐKOMÁROMI ALMA MATER ALAPÍTVÁNY, Mezőszentgyörgyi Ifjúsági- és Táncegyesület, Mezőszentgyörgyi Amatőr Színhátszó Kör Egyesület.

A civil szervezetek gyakran tőkehiánnyal küzdenek, sokszor - főleg a hátrányos helyzetű településeken - napról napra élnek. Ebből adódóan nem, vagy csak nagyon nehezen, az önkormányzatok támogatásával tudtak/tudnak pályázni. Pozitív viszont, hogy felismerték a pályázatokban rejlő lehetőségeket, ennek érdekében egyre több olyan szervezet működik bejegyzett társadalmi formában, amely előtte spontán közösségi szerveződésként végezte tevékenységét. A civil szervezetek a társadalom állapotát, kulturális erőforrásainak helyzetét, a településeket és a térséget érintő fejlesztési szükségleteket felismervén, reagálnak és pályázataik által is, általános tevékenységük mellett, növelik térségünk életminőségét, társadalmi és kulturális erőforrásaink potenciálját.

Térségünkben is nélkülözhetetlen a kulturális örökség és a történelmi hagyományok megőrzése, hiszen identitásunk meghatározó elemei valamint a közösségformálás erejének alapvető elemei. A kulturális örökség és a történelmi hagyományok megőrzését érintő fejlesztések kiaknázása érdekében számos pályázat a civilek által válik valóra, hiszen a civil szervezetek aktivitása mára már a pályázatok kapcsán is jelentős.

Gazdasági környezet:

A térség gazdasági mutatói az országos átlagnál rosszabb értékeket mutatnak, jelentős a munkanélküliség, a településről elvándorol a képzett munkaerő. A Balaton közelségének pozitív turisztikai hatásai azonban kezdik éreztetni hatásukat, igaz, hogy csak csekély mértékben, de a területen kialakított vendégházak növekvő száma arra enged következtetni, hogy a Balatonhoz közel, de nem közvetlenül a Balaton parton lévő szálláshelyek az ár-érték arány miatt előtérbe kerülnek. Ezt a növekvő potenciált ki kell használni és ösztönözni kell a helyi szálláshelyek és turisztikai attrakciók kialakítását.

A Mezőföld dél-nyugati részen elhelyezkedő terület kiváló termőföldekkel rendelkezik. A mezőgazdaság azonban nem tud sok alkalmazottat foglalkoztatni a fejlett gépesítésből adódóan. Az ipari tevékenység alacsony intenzitású. Fontos probléma az állattartás visszaszorulása és a zöldség- és gyümölcsstermesztés és ezek feldolgozásának hiánya vagy alacsony száma a területen, ez egy fejlesztendő terület.

Jelentős problémát okoz a térségünkben az alacsony képzettségű munkavállalók nagy száma. A legfeljebb 8 általános iskolát végzett munkanélküliek aránya közel 50% a munkanélküliek között, ami az országos és a megyei átlag felett van. Ugyanakkor a felsőfokú végzettségűek száma mindössze a fele a megyei átlagnak és közel a harmada az országos átlagnak. Ez jelentős problémát okoz az ide települő cégek számára.

Az országos és megyei átlagokat tekintve településünkön a jövedelmek átlag alattiak, a rendszeres jövedelemmel nem rendelkező aktív korú népesség aránya átlag feletti, közülük is kiemelkedő számú a legfeljebb általános iskolai végzettséggel rendelkezők száma.

A helyi társadalom állapota:

A térség lakosság száma 2002 és 2011 között folyamatosan csökkent. Az összesített lakosság adatok alapján a vizsgált időszakban 1622 fővel csökkent a települések lakossága, ami 5.7 %-ot jelent. Ez a tendencia sajnos továbbra is tapasztalható. 2013-ban a lakosság szám 27 417 Fő volt a 2013. január 1-i KSH adatok szerint. A 2022-es KSH adatok alapján a létszám: 27397 Fő. A mostani lakosság szám fogyás százalékban kifejezve: 2,42 %. A népesség fogyás két alapvető oka a magas halálozási arány, ami az országos és a megyei átlagnál is nagyobb, illetve az elvándorlás. Térségünk öregedési mutatója egyre magasabb, de az országos és a megyei átlaghoz viszonyítva kedvezőbb. Településeink öregedése lassabb, mint az országos átlag, de a 14 éven aluli gyerekek aránya településeinken is csökken az állandó népességben belül. Ezt a folyamatot a falusi CSOK hivatott megállítani, de az egyesülethez tartozó települések élhetőség, településképzés és szolgáltatások elérhetősége szempontjából nem túl vonzóak a fiatalok számára, így a népesség fogyás megállításához elengedhetetlen a településképzés javítása, a település szolgáltatások számának emelése, az alapvető jóléti szolgáltatások elérhetővé tétele (óvoda, iskola, egészségügy).

Bűnügyi szempontból Enying a legfertőzöttebb, a többi település biztonságosnak mondható, bár kisebb betörések, lopások, közlekedési kihágások jellemzően alacsony számban minden településen előfordulnak. Ezek visszaszorításában jelentős eredményeket értünk el a kamerarendszerek telepítésével, amelyek fejlesztésére, bővítésére a jövőben is szükség van.

Jelentős probléma a településeinken, hogy vannak még kisgyerekek, akik rossz anyagi körülmények között élnek, közülük sokan részesülnek rendszeres gyermekvédelmi kedvezményben. A védelemben vett vagy veszélyeztetett gyerekek száma stagnál, de ez a védelemben vétel szabályainak változása miatt mutat kedvező alakulást, a gondozottak száma folyamatosan növekszik. Ennek fő okai az anyagi és lakhatási problémák, a szülői elhanyagoltságból eredő tankötelezettség megsértése.

A lakásállomány leromlott a térségben, az országos és a megyei átlaghoz viszonyítva is jelentős a komfort nélküli, félkomfortos és szükség lakások aránya. Új házak ritkán épülnek, inkább a régi házakat igyekeznek felújítani, lakhatóvá tenni. Az építőanyagok árai 3-5-ször nagyobbak, és a munkadíjak is. Ez is a nehéz gazdasági helyzetet mutatja. Ugyanakkor az országos átlag felett van a vezetékes ivóvízzel rendelkező lakások száma. 2015-ben sokat javult a csatornázottság is, hiszen újabb négy településen sikerült kiépíteni a csatornahálózatot.

Szolgáltatások állapota:

A térségben az alapvető kereskedelmi szolgáltatások elérhetőek: minden településen van élelmiszerbolt, amely helyben szolgálja ki a lakosságot, vannak mozgó árusítást végző vállalkozók (kenyér, zöldség, fagylalt, fagyasztott áru). A nagyobb üzletek a városokban érhetőek el.

Az oktatási szolgáltatások tekintetében négy településen működik bölcsőde, minden településen működik óvoda, és 8 településen van általános iskolai oktatás (1 településen csak 1-4. osztály).

Az egészségügyi alapszolgáltatás minden településen biztosított, a szakrendelés Enyingen és Székesfehérváron érhető el.

Az utóbbi években jelentősen növekedett a vezetékes internet-hozzáféréssel rendelkező lakosság száma is.

Jelentős probléma, ami, a két város kivételével minden települést sújt az a bankautomaták hiánya. A MHB Bank mozgó bankfiókokkal jelen van ezzel a szolgáltatással egyes településeken, de ez heti egy

alkalmat jelent, néhány órai elérhetőséggel, ami csak a tervezett képzézfelvételt támogatja, az ad hoc jellegű képzézigényeket nem tudja kielégíteni. tovább nehezíti a helyzetet a kistelepüléseket sújtó postabezárás, ami szintén csökkenti az egyes településeken elérhető szolgáltatásokat. Fontos, hogy az ilyen közösségi szolgáltatások jelenlétét a jövőben az önkormányzatok, helyi vállalkozók bevonásával és támogatásával megmaradjanak minden településen.

Összegzés:

Térségünk nem használja ki a benne rejlő potenciált, nem fektet kellő hangsúlyt helyi értékeinek bemutatására, megismertetésére és az ezekre épülő helyi szolgáltatások kiépítésére. A turizmus és a turizmusra épülő helyi szolgáltatások alacsony számban vannak jelen a területen. Kisipari vállalkozók szintén kis számban dolgoznak a HACS-hoz tartozó településeken, annak ellenére, hogy a terület ebben a tekintetben nagy hagyományokkal rendelkezik (pl. Mezőkomáromi Mezőgazdasági Gépgyár). A mezőgazdaság fő profilja a szántóföldi növénytermesztés, a zöldség- és gyümölcsstermesztés valamint az ehhez kapcsolódó feldolgozó ágazat visszatelepítése szintén nagy lehetőséget biztosítana a térség fellendítéséhez. Fontos, hogy nagyobb hangsúlyt fektessünk a megújuló energiák alkalmazására és a fenntarthatóságra, továbbá kiemelt terület az oktatás és ismeretterjesztés, mert sok esetben hatékonyabb, mint az egyéni tanulás.

A HACS által megjelölt területek fejlesztésével a térség jelentős fellendülést érhet el, jobb, élhetőbb és szerethetőbb térséggé válhat, ahol érdemes élni és dolgozni.

7.2 SWOT analízis

| | |
|---|---|
| <p>ERŐSSÉGEK</p> <ol style="list-style-type: none"> 1. Élhető vidéki lakókörnyezet 2. Kiváló földrajzi elhelyezkedés jó közúti elérhetőséggel 3. Kiemelkedő közösségi összefogás 4. Balaton Közelsége 5. Nagyrészt szántóföldi művelésnek kedvező termelési adottságok 6. Kiváló minőségű termőföld 7. Hagyományőrző rendezvények megléte. 8. Kiemelkedő közösségi összefogás és aktivitás. | <p>LEHETŐSÉGEK</p> <ol style="list-style-type: none"> 1. Foglalkoztatás növelése 2. M8 autópálya kiépülése 3. Erősödő Civil szféra 4. Szakképzett munkaerő 5. Pihenő és aktív turizmus iránti igény növekedése 6. Helyi vállalkozások fejlődése 7. Minőségi szálláshelyek kiépítése 8. Széleskörű pályázati forráskihasználás 9. Vonzó településkép kialakítása 10. Helyi identitástudat fejlesztése |
| <p>GYENGESÉGEK</p> <ol style="list-style-type: none"> 1. Alacsony kihasználtságú turisztikai vonzerő 2. Még mindig kevés szálláshely található 3. Főként alapanyag jellegű és korszerűtlen feldolgozási szintű helyi termékek egyéni előállítására és piacra vitele 4. 8 településen jelentős elvándorlás, elöregedés 5. Hátrányos szociális helyzetben lévő társadalmi csoportok mobilitás hiánya. 6. Általános tőkehiány és alacsony forrásabszorpciók képesség úgy a közösségi, mint a vállalkozói szférában. 7. Személyi jövedelem szint a megyei átlag alatti 8. Helyi vállalkozások száma alacsony, melyek kis szerepet töltenek be a foglalkoztatásban, relatív gyenge gazdaság miatt jövedelem kiáramlás (térsegen kívül vásárolnak az emberek). Nem tőkeerősök, nehezen tudnak fejleszteni. 9. Jellemzően a települési önkormányzat a legerősebb gazdálkodó szervezet a településeken, sok esetben a közmunka jellegű programok miatt a legnagyobb helyi foglalkoztató 10. Sok településen, még mindig alacsony a közbiztonság, sok a rongálás vandalizmus. | <p>VESZÉLYEK</p> <ol style="list-style-type: none"> 1. A térségben csökken a reáljövedelem 2. Az elvándorlás a térségben folytatódik. 3. Gazdasági válság és a háború hatására energia árak drasztikus emelkedése 4. Települések funkcionális kiürülése 5. Elszegényedés 6. Önkormányzati rendszer fokozatos kiürülése, önkormányzatok meggyengülése 7. leszakadó déli térségek |

8. A stratégia beavatkozási logikája

A beavatkozási logika LEADER vonatkozású rövid összefoglalása

A LEADER beavatkozás a HFS-en keresztül, az SO8 vonatkozásában megállapított számos szükséglet kielégítéséhez hozzájárul. A KAP ST-ben foglalt SWOT elemzés erősségként említi az ország vidéki térségeit lefedő LEADER hálózatot, amely helyi ismerettel, kapcsolatrendszerrel, fejlesztéspolitikai és program végrehajtói tapasztalattal rendelkező helyi erőforrást biztosít a helyi fejlesztésekhez. Ugyanakkor veszélyként említi ezen erőforrás további erodálódását. E két megállapításra épül az a szükséglet, amely a fejlesztéspolitikai programok végrehajtásához szükséges helyi szintű emberi erőforrás szükségességét definiálja. E szükséglet kielégítését szolgálja a LEADER beavatkozás működési és animációs keretéből finanszírozott helyi akciócsoportok hálózata.

A SWOT elemzésben erősségként szerepel, hogy a LEADER a vidéki térségekben jellemzően alacsony tőkeerővel és kockázattűrő képességgel rendelkező mikrovállalkozások és civil szervezetek számára adekvát, kisléptékű, a helyi szükségletekre szabott fejlesztési forrást biztosít. Az elemzés gyengeségként említi a LEADER források korlátosságát, illetve a kisléptékű források felhasználásának a léptékhez képest magas adminisztratív terheit. A fenti erősségre és gyengeségre épül az a szükséglet, amely a helyi/térségi igényekhez illeszthető, ezekre mérhető hatással bíró fejlesztéseket és az ehhez szükséges forrás szükségességét definiálja. E szükséglet kielégítéséhez járul hozzá a LEADER helyi fejlesztési stratégiák megvalósítása.

A SWOT elemzésben gyengeségként szerepelnek a vidéki közlekedési és az egyéb lakossági szolgáltatások minőségének javításához szükséges infrastruktúra fejlettségének területi különbségei. Erre reagál az a szükséglet, amely az életminőséget emelő helyi lakossági szolgáltatások infrastrukturális hátterének fejlesztését teszi szükségessé. A korábbi évek tapasztalatai alapján a LEADER programnak fontos célja a vidéki élettér fejlesztése a szolgáltatások és az azokhoz szükséges kisléptékű infrastruktúra fejlesztésével, valamint a helyi kötődés és a közösségi kapcsolatok erősítése a közösségeket aktivizáló programokkal és az ahhoz szükséges környezet fejlesztésével. Az Európai Unió vidéki térségeinek hosszú távú jövőképével összhangban a fenti célok elérése érdekében – elsősorban tudásátadással, jó gyakorlatok bemutatásával – ösztönözni szükséges a társadalmi innovációt és a digitális eszközök adta lehetőségek kihasználását.

A Helyi Fejlesztési stratégiánkat megalakulásunk óta, és a mostani tervezési időszakban is úgy igyekszünk tervezni, hogy lehetőségeinkhez mérten a legszélesebb körben tudjuk feltérképezni a helyi fejlesztési igényeket. Azt tapasztaljuk, hogy ezek a fejlesztési igények nem, vagy csak kis mértékben változtak. A helyi igényekre igyekszünk adekvát válaszokat adni, hogy a lehető legnagyobb mértékben segíthessük az itt élők, a területünk életét. Támogatjuk a turisztikai kezdeményezéseket, az itt lévő mikrovállalkozásokat, civil szervezeteket, önkormányzatokat, egyházakat, hogy projektjeikkel, rendezvényeikkel is segítsék a vidék felemelkedését.

8.1 A stratégia jövőképe

Hívogató MEZŐFÖLD: ahol nemcsak kirándulni, de élni is érdemes.

8.2 A stratégia célhierarchiája

Átfogó célok:

1. A helyi vállalkozások, helyi termelők révén élénkülő helyi gazdaság

Specifikus célok:

- a vidéki térségekben a mikrovállalkozások indítása, fenntartása, erősítése; (A helyi vállalkozók piaci versenyképességének javítása. A helyi termelők tevékenységének támogatása, a térségi foglalkoztatottság növelése, turisztikai tevékenység támogatása, szálláshelyek kialakításának, és egyéb, nem szálláshelyhez köthető turizmus fejlesztés támogatása)

2. Erősebb, befogadóbb vidéki közösségek

Specifikus célok:

- közösségi élet, közösségi marketing, közösségi terek infrastrukturális fejlesztése, épített és kulturális örökség megőrzése (többek között cél a közbiztonság növelése térségi kamerarendszer kiépítésével, meglévők fejlesztésével)
- okos falu (smart village) stratégiák elkészítésének elősegítése, okos falu megoldások bevezetésének támogatása.
- helyi összefogásra épülő, a természeti és egyéb értékeket, adottságokat, hagyományokat és egyedi termékeket bemutató komplex, fenntartható turisztikai, vendéglátóipari programok kidolgozása, megvalósítása (cél olyan tevékenység támogatása, mely közösségi, hagyományőrző történelmi és kulturális kikapcsolódási célt szolgál)
- az aktívabb társadalmi összefogás, az erősebb helyi identitás megteremtése, a közösségi gondolkodás és munkavégzés ösztönzése és ezek feltételeinek biztosítása;

9. Cselekvési terv

9.1 Az intézkedések leírása

I. INTÉZKEDÉS

1. Az intézkedés megnevezése: *Mezőföldi mikrovállalkozások fejlesztése*

2. Specifikus célok:

a vidéki térségekben a mikro- kis- és középvállalkozások indítása, fenntartása, erősítése;

3. Indoklás, alátámasztás:

Vállalkozásaink eszköz-és tőkehiányosak. Azok a vállalkozók, akik jó minőségű helyi termékeket állítanak elő, nem tudnak piacépes mennyiségben termelni, eszközparkjuk leromlott, a kor elvárásainak nem, vagy csak kis mértékben felelnek meg. Az intézkedés segítségével a vállalkozások, valamint az őstermelők versenyképessége javul, jobb esélyekkel indulhatnak a piacon. Az intézkedés segítségével új munkahelyeket hozunk létre, meglévőket tartunk meg. A korszerűsítésekkel a gazdasági ágazatokon belüli diverzifikáció is megvalósulhat, szélesebbé, specifikusabbá téve ez által a szolgáltatásokat.

4. Támogatható tevékenységek meghatározása:

- Építés
- Kisléptékű infrastruktúra bevezetése
- Gépbeszerzés
- Eszközbekszerezés
- Megújuló energiaforrást hasznosító technológiák kialakítása
- Projektelőkészítés
- Műszaki ellenőr költsége
- Immateriális javak beszerzése
- Közbeszerzés költségei
- Tájékoztatással, nyilvánossággal kapcsolatos kötelezettségek teljesítése;
- A projekthez kapcsolódó szakértői szolgáltatás – projektmenedzsment;
- Marketing tevékenység;

5. Nem támogatható tevékenységek meghatározása:

- Személygépjármű beszerzés
- Élő állat vásárlás
- Használt árucikkek beszerzése
- Támogatási jogosultságok megvásárlása

6. Kiegészítő jelleg, lehatárolás

Alapvetően azon projektek kerülnek kizárásra, amelyek hatályos támogatói okirattal rendelkeznek - az államháztartás alrendszeréből, vagy a Strukturális Alapokból származó konstrukciók forrásai kapcsán - a tervezett HF-ekre történő támogatási kérelem benyújtásakor ugyanazon megvalósítási helyre, ugyanazon tevékenység tekintetében. Ez alól kivételt képez, ha a HF-re benyújtandó fejlesztési igény a

korábban fejlesztett tevékenység minőségi továbbfejlesztésére irányul a korábbi projekt eredményeinek fenntartásával. A korábbi pályázati konstrukciók bemutatását és a HF-től való lehatárolását a megalapozó dokumentumban vagy a projekt adatlapon szükséges bemutatni.

7. A jogosultak köre:

- Természetes személyek, őstermelők
- Egyéni vállalkozó
- jogi személyiségű vállalkozások

8. kiválasztási kritériumok, alapelvek:

- projektterv minősége
- humán erőforrás

9. Tervezett forrás

a) Intézkedésre allokált forrás keret: 85 000 000 Ft

b) Támogatás intenzitása:

- Megújuló energiaforrást hasznosító technológiák kialakítása esetén legfeljebb 80%, minden más esetben legfeljebb 65%.

c) Projektméret korlátai:

- Minimum támogatási összeg: 500 000 Ft
- Maximum támogatási összeg: 15.000.000 Ft,

d) Támogatás módja: Vissza nem térítendő támogatás

- Hagyományos költségelszámolás.

10. Felhívás meghirdetésének tervezett ideje:

- 2024. I. félév.-2027. II. félév.

11. A projektek megvalósítására rendelkezésre álló időtartam:

- 24 hónap

12. Kimeneti indikátorok:

| Indikátor neve | Indikátor leírása | Indikátor mértékegysége | Célérték |
|--|--|-------------------------|----------|
| Beszerzett eszközök száma | A projekt keretében beszerzett eszközök száma | db | 30 |
| Fejlesztéssel érintett vállalkozások száma | Fejlesztéssel érintett vállalkozások száma | db | 20 |
| Új munkahelyek száma | A fejlesztés eredményeképpen újonnan felvételre kerülő munkavállalóval(kkal) nő a kedvezményezett által foglalkoztatottak létszáma | felvett fő száma | 5 |

II. INTÉZKEDÉS

1. Az intézkedés megnevezése: *Mezőföldi települések megújítása, közösségi terek és szolgáltatások fejlesztése, közbiztonság növelése, rendezvények támogatása*

2. Specifikus célok:

- közösségi élet, közösségi marketing, közösségi terek infrastrukturális fejlesztése, épített és kulturális örökség megőrzése;
- okos falu (smart village) stratégiák elkészítésének elősegítése, okos falu megoldások bevezetésének támogatása.
- helyi összefogásra épülő, a természeti és egyéb értékeket, adottságokat, hagyományokat és egyedi termékeket bemutató komplex, fenntartható turisztikai, vendéglátóipari programok kidolgozása, megvalósítása

3. Indoklás, alátámasztás:

Közösségi terek, játszóterek parkok hiánya, a már meglévők rossz állapota jelentős problémát okoz a települések életében, így ezek kialakítása, felújítása fontos prioritás, hiszen ezen létesítmények kohéziós erővel bírnak, szabadidős tevékenységek, összejövetelek, rendezvények lebonyolítására alkalmasak.

A tervezési területen található olyan település, ahol nem található még a közösség tárgyi és épített értékeit védő kamerarendszer, vagy amely településen már van, ott szükséges a meglévők rendszerek fejlesztése. Mind a közbiztonság növelése érdekében, mind a települési ingatlanok parkok védelme érdekében szükséges a térségi kamerarendszerek kiépítése, a meglévők fejlesztésének támogatása.

4. Támogatható tevékenységek meghatározása:

- Eszközök, gépek beszerzése
- Rendezvények szervezése
- Építés
- Tájékoztatás és nyilvánosság biztosítása
- Projekt menedzsment tevékenységek
- Műszaki ellenőri szolgáltatás
- Projektelkészítés
- Terület előkészítés
- Immateriális javak
- Megújuló energiaforrást hasznosító technológiák kialakítása

5. Nem támogatható tevékenységek meghatározása:

- Személygépjármű beszerzés
- Élő állat vásárlás
- Használt árucikkek beszerzése
- Támogatási jogosultságok megvásárlása

6. Kiegészítő jelleg, lehatárolás

Alapvetően azon projektek kerülnek kizárásra, amelyek hatályos támogatói okirattal rendelkeznek - az államháztartás alrendszeréből, vagy a Strukturális Alapokból származó konstrukciók forrásai kapcsán - a tervezett HF-ekre történő támogatási kérelem benyújtásakor ugyanazon megvalósítási helyre, ugyanazon tevékenység tekintetében. Ez alól kivételt képez, ha a HF-re benyújtandó fejlesztési igény a korábban fejlesztett tevékenység minőségi továbbfejlesztésére irányul a korábbi projekt eredményeinek fenntartásával. A korábbi pályázati konstrukciók bemutatását és a HF-től való lehatárolását a megalapozó dokumentumban vagy a projekt adatlapon szükséges bemutatni.

7. Jogosultak köre

Költségvetési szervek és költségvetési rend szerint gazdálkodó szervek

8. Kiválasztási kritériumok, alapelvek

- projektterv minősége
- A nemek közötti, a társadalmi esélyegyenlőtlenség és a hátrányos helyzet csökkentését célzó kezdeményezések ösztönzése
- ár-érték arány, azaz a tervezett költségek és eredmények közötti egyensúly, költséghatékonyság
- fizikai/pénzügyi/környezeti megvalósíthatóság és fenntarthatóság
- a közösség bevonásának módja (egyesület rendezvényein történő részvétel, HACS tagság)

9. Tervezett forrás:

- a) Intézkedésre allokált forrás keret: 65.000.000 Ft
- b) Támogatás intenzitása:
 - 95% (A beruházás nem járhat gazdasági tevékenységgel, a támogatást igénylő nem realizálhat abból profitot, és a projekt eredményének mindenki számára ingyenesen elérhetőnek, látogathatónak, igénybe vehetőnek kell lennie.) Megújuló energiaforrást hasznosító technológiák kialakítása esetén legfeljebb 80%
- c) Projektméret korlátai:
 - Minimum támogatási összeg: 1.000.000 Ft
 - Maximum támogatási összeg: 15.000.000 Ft
- d) Támogatás módja:
 - Hagyományos költségelszámolás

10. Felhívás meghirdetésének tervezett ideje:

- 2024. I. félév - 2027. II. félév

11. A projektek megvalósítására rendelkezésre álló időtartam:

- 24 hónap

12. Kimeneti indikátorok

| Indikátor neve | Indikátor leírása | Indikátor mértékegysége | Célérték |
|---|--|-------------------------|----------|
| Fejlesztéssel érintett önkormányzatok száma | Fejlesztéssel érintett szervezetek száma | db | 10 |
| Megvalósult rendezvények száma | Megvalósult rendezvények száma | db | 5 |
| Beszert eszközök száma | A projekt keretében beszert eszközök száma | db | 25 |

III. INTÉZKEDÉS

1. **Az intézkedés megnevezése: *Mezőföldi nonprofit szervezetek fejlesztése, történelmi, turisztikai kiadványok készítésének támogatása.***

2. **Specifikus cél:**

- helyi összefogásra épülő, a természeti és egyéb értékeket, adottságokat, hagyományokat és egyedi termékeket bemutató komplex, fenntartható turisztikai, vendéglátóipari programok kidolgozása, megvalósítása
- az aktívabb társadalmi összefogás, az erősebb helyi identitás megteremtése, a közösségi gondolkodás és munkavégzés ösztönzése és ezek feltételeinek biztosítása;

3. **Indoklás, alátámasztás:**

A térségben olyan nonprofit és egyházi szervezetek támogathatók, amelyek céljai tevékenységei közösségi, hagyományőrző történelmi és kulturális, kikapcsolódási célokat szolgálnak. Támogatható civil szervezetek közösségi célú szolgáltatásait javító olyan eszközök beszerzése, amelyek hozzájárulnak ahhoz, hogy az adott szervezet a tevékenységét magasabb színvonalon tudja ellátni.

4. **Támogatható tevékenységek meghatározása:**

- Eszközök beszerzése
- Rendezvény szervezése
- Marketing tevékenység
- Szolgáltatások vásárlása
- Tájékoztatás és nyilvánosság biztosítása
- Projekt-menedzsment tevékenységek
- Immateriális javak

5. **Nem támogatható tevékenységek meghatározása:**

- Személygépjármű beszerzés
- Élő állat vásárlás
- Használt árucikkek beszerzése

- Támogatási jogosultságok megvásárlása

6. Kiegészítő jelleg, lehatárolás:

Alapvetően azon projektek kerülnek kizárásra, amelyek hatályos támogatói okirattal rendelkeznek - az államháztartás alrendszeréből, vagy a Strukturális Alapokból származó konstrukciók forrásai kapcsán - a tervezett HF-ekre történő támogatási kérelem benyújtásakor ugyanazon megvalósítási helyre, ugyanazon tevékenység tekintetében. Ez alól kivételt képez, ha a HF-re benyújtandó fejlesztési igény a korábban fejlesztett tevékenység minőségi továbbfejlesztésére irányul a korábbi projekt eredményeinek fenntartásával. A korábbi pályázati konstrukciók bemutatását és a HF-től való lehatárolását a megalapozó dokumentumban vagy a projekt adatlapon szükséges bemutatni.

Az Emberi Erőforrás Támogatáskezelő által meghirdetett működési célú támogatások jogcímein belül a civil szervezetek saját működési költségeik fedezésére kérhetnek támogatást. A pályázat célja a civil társadalom megerősítése, a civil szervezetek társadalmi szerepvállalásának támogatása a működési költségeikhez nyújtott hozzájáruláson keresztül. Ebben a kiírásban kötelező együttműködést írunk elő egyesületünkkel és más partnerekkel. A civil szervezetek ezen pályázat keretében 1.000.000 Ft-tól 5.000.000 Ft-ig terjedő támogatást igényelhetnek, akár többször is, feltéve, hogy az előző projekteket elszámolták.

7. Jogosultak köre

- Jogi személyiségű nonprofit szervezetek

8. Kiválasztási kritériumok, alapelvek:

- projektterv minősége

9. Tervezett forrás:

- a) Intézkedésre allokált forrás keret: 36 589 444 Ft
- b) Támogatás intenzitása:
 - legfeljebb 100% (A beruházás nem járhat gazdasági tevékenységgel, a támogatást igénylő nem realizálhat abból profitot, és a projekt eredményének mindenki számára ingyenesen elérhetőnek, látogathatónak, igénybe vehetőnek kell lennie.)
- c) Projektméret korlátai:
 - Minimum támogatási összeg: 200 000 Ft
 - Maximum támogatási összeg: 5.000.000 Ft
- d) Támogatás módja:
 - Hagyományos költségelszámolás

10. Felhívás meghirdetésének tervezett ideje:

- 2024. I. félév - 2027. II. félév

11. A projektek megvalósítására rendelkezésre álló időtartam:

- 24 hónap

12. Kimeneti indikátorok

| Indikátor neve | Indikátor leírása | Indikátor mértékegysége | Célérték |
|--|---|-------------------------|----------|
| Fejlesztéssel érintett szervezetek száma | Fejlesztéssel érintett szervezetek száma | db | 20 |
| Megvalósult rendezvények száma | Megvalósult rendezvények száma | db | 5 |
| Beszerezett eszközök száma | A projekt keretében beszerzett eszközök száma | db | 15 |

IV. INTÉZKEDÉS

1. Intézkedés megnevezése: *Turisztikai tevékenységek támogatása*

2. Specifikus cél:

- Turisztikai tevékenység támogatása Szálláshelyek kialakításának, és egyéb, nem szálláshelyhez köthető turizmus fejlesztés támogatása.

3. Indoklás, alátámasztás:

A térség kevés turisztikai potenciállal rendelkezik, pedig komoly lehetőségként jelentkezik a Balaton közelsége. A meglévő szolgáltatások hiányosak, sok szolgáltatás még nem is létezik a térségben. A főbb látnivalók, épített örökségeink látogatottsága nem, vagy csak nagyon kis mértékben változik. Kevés még mindig az idelátogatók, és a huzamosabb ideig itt tartózkodók száma. Fontos tehát a turisztikai szolgáltatók támogatása, magán szálláshelyek létrehozása, történelmi, turisztikai rendezvények támogatása, a vendégéjszakák növelése.

4. A támogatható tevékenységek meghatározása:

- Eszköz, gép és szoftver beszerzése
- Immateriális javak beszerzése
- építés
- Projektelőkészítés
- Műszaki ellenőr alkalmazása
- Kötelezően előírt nyilvánosság biztosítása
- A projekthez kapcsolódó szakértői szolgáltatás – projektmenedzsment;
- Marketing tevékenység;
- Megújuló energiaforrást hasznosító technológiák kialakítása
- rendezvény szervezése

5. Nem támogatható tevékenységek meghatározása:

- Személygépjármű beszerzés
- Élő állat vásárlás
- Használt árucikkek beszerzése
- Támogatási jogosultságok megvásárlása

6. Kiegészítő jelleg, lehatárolás

Alapvetően azon projektek kerülnek kizárásra, amelyek hatályos támogatói okirattal rendelkeznek - az államháztartás alrendszereiből, vagy a Strukturális Alapokból származó konstrukciók forrásai kapcsán - a tervezett HF-ekre történő támogatási kérelem benyújtásakor ugyanazon megvalósítási helyre, ugyanazon tevékenység tekintetében. Ez alól kivételt képez, ha a HF-re benyújtandó fejlesztési igény a korábban fejlesztett tevékenység minőségi továbbfejlesztésére irányul a korábbi projekt eredményeinek fenntartásával. A korábbi pályázati konstrukciók bemutatását és a HF-től való lehatárolását a megalapozó dokumentumban vagy a projekt adatlapon szükséges bemutatni.

7. A jogosultak köre:

- Természetes személyek, őstermelők
- Egyéni vállalkozó
- Jogi személyiségű vállalkozások
- Jogi személyiségű nonprofit szervezetek

8. Kiválasztási kritériumok, alapelvek:

- projektterv minősége
- A nemek közötti, a társadalmi esélyegyenlőtlenség és a hátrányos helyzet csökkentését célzó kezdeményezések ösztönzése
- a közösség bevonásának módja (egyesület rendezvényein történő részvétel, HACS tagság)

9. Tervezett forrás:

- Intézkedésre allokált forrás keret: 75 000 000 Ft
- Támogatás intenzitása:
 - Megújuló energiaforrást hasznosító technológiák kialakítása esetén legfeljebb 80%, minden más esetben legfeljebb 65%.
 - legfeljebb 100%. (A beruházás nem járhat gazdasági tevékenységgel, a támogatást igénylő nem realizálhat abból profitot, és a projekt eredményének mindenki számára ingyenesen elérhetőnek, látogathatónak, igénybe vehetőnek kell lennie.)
- Projektméret korlátai:
 - Minimum támogatási összeg: 200 000 Ft
 - Maximum támogatási összeg: 15.000.000 Ft
- Támogatás módja:
 - Hagyományos költségelszámolás

10. Felhívás meghirdetésének tervezett ideje:

- 2024. I. félév - 2027. II. félév

11. A projektek megvalósítására rendelkezésre álló időtartam:

- 24 hónap

12. Kimeneti indikátorok

| Indikátor neve | Indikátor leírása | Indikátor mértékegysége | Célérték |
|--|--|-------------------------|----------|
| Fejlesztéssel érintett szervezetek száma | Fejlesztéssel érintett szervezetek száma | db | 20 |
| Megvalósult rendezvények száma | Megvalósult rendezvények száma | db | 5 |
| Beszerezett eszközök száma | A projekt keretében beszerezett eszközök száma | db | 20 |

9.2. Együttműködések

A 2014-2020-as időszakban 3 pályázatot nyújtottunk be, de csak egy valósult meg sajnos. Kettő pályázat pihenőparkok kialakításáról szólt kerékpáros utak közelében. A harmadik pályázatunk a MEZŐFÖLD Kincsei és a Velencei Tó kincseinek bemutatása lett volna, de sajnos a Covid járvány közbeszólt, így sajnos ez meghiúsult. A tapasztalatainkat figyelembe véve, már felkészültebben folytatni kívánjuk a térségek közötti együttműködések, hiszen, ez plusz forrásokat tud behozni a térségbe. Tanulnunk kell a hibákból is, mert sajnos azok is voltak a pályázatok megvalósítása során.

a) Térségek közötti és nemzetközi együttműködések megvalósítása:

Együttműködések a pihenőparkok, kerékpáros pihenőparkok közelében.

- Az együttműködés tervezett tématerületei: A meglévő turisztikai potenciálok jelenleg nem megfelelően kihasználtak a térségben és tágabb környezetében. Mostanára számos új kerékpárút került kiépítésre: Budapest-Balaton, tervezés alatt van a Siófok-Tamási útvonal, és szerte a Dunántúlon egyre több kerékpárút található. Ezen utak mellett tervezünk pihenőhelyeket kialakítani. A kerékpározók megállhatnak, pihentnek. Tájékozódhatnak a települések turisztikai attrakcióiról, a kihelyezett térképek segítségével. A pihenőparkban felnőtt és/vagy gyermek játszótéri elemek is megtalálhatók. Figyelembe véve, hogy a turisztika a helyi gazdaság egyik jelentős tartalékokkal rendelkező ágazata, feltétlenül építenünk kell a benne rejlő lehetőségekre, hiszen mindez a térség gazdasági erősödéséhez és ismertségének növekedéséhez is hozzájárulhat. A lehetséges kapcsolódó tématerületek az alábbiak:
- A helyi épített örökség közös bemutatást támogató tevékenységek: a jelentősebb, térségeken is átívelő turisztikai attrakciókhoz való kapcsolódás elősegítése különböző támogató, szervező tevékenységek révén (pl. zárandokút, LIMES, stb.)
- Specifikus cél: A helyi, térségi turisztikai potenciál hálózatos fejlesztése.
- Indoklás, alátámasztás: A helyzetelemzés és a SWOT számos hangsúlyos megállapítást tesz a turisztika vonatkozásában. Jelenleg a kerékpáros útvonalak mellett viszonylag kevés pihenőhely található, főleg olyan, ami a gyerekekre is koncentrál. Azt azonban a stratégia korábbi fejezetei is hangsúlyozzák, hogy a turisztikai fejlesztések tervezése esetében kiemelt szempont az összehangoltság biztosítása.

- Tervezett partnerségi együttműködés: MEZŐFÖLD Helyi Közösség Egyesület (konzorcium vezető), Mezőfalva Nagyközség Önkormányzata (konzorciumi tag), Mezőszentgyörgy Község Önkormányzata (konzorciumi tag) (A projekt tervezett költsége: 30.000.000,- Ft)

Nemzetközi tematikus találkozók szervezése:

- Az együttműködés tervezett tématerületei: más országok területén működő HACS-okkal együttműködve tematikus, szakági konferenciák, tanulmányutak szervezése. Főbb tématerületek: turisztika, mezőgazdaság, ismeretterjesztés és kommunikáció, közösségszervezés, együttműködések elősegítése. Ezen rendezvények célja a tapasztalatcsere és a jógyakorlatok bemutatása, és határokon átívelő együttműködések kialakítása.
- Specifikus cél: helyi összefogásra épülő, a természeti és egyéb értékeket, adottságokat, hagyományokat és egyedi termékeket bemutató komplex, fenntartható turisztikai, vendéglátóipari programok kidolgozása, megvalósítása;
- Indoklás, alátámasztás: a helyzetelemzés és a SWOT elemzés számos helyen kiemeli a térség fejlesztendő turisztikai potenciálját, a meglévő mezőgazdasági erősségeket, és épít az erősödő civil szféra alapjára. Kiemelten fontos, hogy olyan jó gyakorlatokat és alkalmazható megoldásokat mutasson be a térségi szereplőknek, amelyek a saját vállalkozásukat, szervezetüket tovább fejleszthetik. Különösen fontosak a nemzetközi kapcsolatok, és a határon átnyúló együttműködések kialakítása
- Tervezett partnerségi együttműködés: MEZŐFÖLD Helyi Közösség Egyesület, Csíkszentgyörgy Község Önkormányzata (Románia), Mezőszentgyörgy Község Önkormányzata, Mezőkomárom és Szabadhídvég Önkormányzata.
(A projekt tervezett költsége: 15 millió ft)

b) egyéb együttműködések megvalósítása:

Egyéb együttműködést nem tervez az egyesület.

9.3 Kommunikációs terv

A hatékony kommunikáció az egyik legfontosabb eszköz a szférák megszólításában és ez eredmények bemutatásában. Egyesületünk a lehető legtöbb lehetőséget meg kívánja ragadni és a legtöbb kommunikációs csatornán keresztül kívánja megszólítani a potenciális pályázókat (önkormányzatok, civil és társadalmi szervezetek vállalkozások, stb.), valamint a helyi lakosságot, az egyesület munkája után érdeklődőket.

A kommunikációs csatornák lehető legnagyobb számának kiválasztása mellett nagyon fontos a költséghatékonyság is. Ezt mindenképpen figyelembe kell venni a kommunikációs stratégia megtervezése során.

HACS dokumentumaihoz és a HACS-ról szóló információkhoz való hozzáférés lehetőségeinek bemutatása, visszacsatolási lehetőségek, ezek kezelésének és dokumentációjának módja:

Információ központot az Egyesület munkaszervezete biztosítja. Személyes tájékoztatásra lehetőség van a szervezet irodájában, de telefonon és elektronikusan is rendelkezésre állnak, továbbá ezeken a csatornákon van visszacsatolási lehetőség is. A postai úton beérkezett dokumentumok iktatásra

kerülnek az egyesület székhelyén. A HACS honlapon minden az Egyesülettel kapcsolatos nyilvános dokumentáció és információ frissen elérhető.

A dokumentumokhoz és a HACS-ról szóló információkhoz való hozzáférést a lehető legtöbb kommunikációs csatorna felhasználásával kívánjuk megvalósítani:

Kommunikációs eszközök:

- Egyesületi honlap: Az egyik legfontosabb kommunikációs platformunk, amely 2008-óta bárki számára elérhető és rendelkezésre áll. A honlapon az egyesület működésével és a pályázatokkal kapcsolatos minden információ hozzáférhető és hozzáférhető lesz a jövőben is. Hetente többször frissítjük a tartalmat, minden, vidékfejlesztéssel kapcsolatos hírt közléstünk. A HFS tervezéssel és a HACS működésével kapcsolatos dokumentumok is bárki számára elérhetőek lesznek, így a HFS tervezet, majd a végleges HFS, az alapszabály, SZMSZ, jegyzőkönyvek, beszámolók, stb. A honlapunkról közvetlenül kapcsolatba is léphetnek velünk elektronikus levél formájában. Honlapunk elérhetősége: www.mhke.eu.

Visszacsatolási lehetőség: A honlapunkról lehetőség van kapcsolatba lépni velünk, javaslatokat, véleményeket megosztani.

- Hírlevél: Egyesületünk 2008-óta működteti hírlevél szolgáltatását, amely bárki számára elérhető, aki személyesen, vagy bármelyik elérhetőségünkön kéri a levelező listába való felvételét. Hírlevelünkben havonta legalább egyszer értesítjük az érdeklődőket a térség eseményeiről, fontosabb rendezvényeiről, valamint az aktuális pályázati lehetőségekről, valamint az egyesület működésével kapcsolatos aktualításokról. A HFS tervezése során iws működött és a jövőben is működtetni kívánjuk hírlevél szolgáltatásunkat, melyre a regisztráltak száma folyamatosan bővül. Egy újítást kívánunk bevezetni e szolgáltatásunkkal kapcsolatban. Az új programozási időszak kezdetétől a honlapunkon is lehetőség nyílik majd a hírlevelünkre való feliratkozásra a regisztrációt követően.

Visszacsatolási lehetőség: A hírlevelünkre, válaszúzenetben bárki tehet észrevételeket, javaslatokat.

- Közösségi oldalak: A közösségi oldalak egyre intenzívebb térnyerése következtében ezen oldalak kommunikációs szerepe megnőtt. Egyesületünk 2011-óta üzemelteti Facebook oldalát, amelyen minden releváns információt közzétesz. Az oldalunkat folyamatosan, szükség szerint frissítjük, és a jövőben is az egyik legfontosabb kommunikációs eszközként tekintünk rá. Nagy előnye, hogy költségmentes és hatékony: sok potenciális és már meglévő ügyfelet el lehet érni vele.

Visszacsatolási lehetőség: A legnagyobb előnye, hogy ez a leginteraktívabb felület. Itt lehet, akár üzenetben, vagy akár privát üzenetben véleményeket megfogalmazni, javaslatokat tenni.

A beérkezett e-maileket, üzeneteket dokumentáljuk, és elkülönített nyilvántartásban őrizzük digitálisan.

- Írott sajtóban, TV-ben való megjelenés: Minden pályázati ciklust megelőzően, fontosabb eredmények elérésekor cikkeket jelentetünk meg a Fejér Megyei Hírlapban, a Mezőszentgyörgyi Mezőkiáltóban, a Lepsényi lapozóban, valamint a többi térségi újságban. Az Enying és Polgárdi TV-ben folyamatosan publikáljuk a pályázati lehetőségeket, a tájékoztató fórumok időpontjait, valamint a fórumokról készült felvételeket.
- Plakát, szórólap: A térség azon lakosságát is meg kívánjuk szólítani, akik nem követik az elektronikus tájékoztatási formákat. Őket szórólapok terjesztésével kívánjuk elérni, a pályázati

ciklusok előtt, hogy minél előbb értesülhessenek a lehetőségekről, és fel tudjanak készülni a pályázat beadására.

Kommunikációs feladatok éves szintű meghatározása 2023-2027 között:

- Egyesületi honlap: Frissítése hetente, vagy szükség szerint.
- Hírlevél: Havonta legalább egyszer
- Közösségi oldal: Frissítése hetente, vagy szükség szerint.
- Kiadvány: 3 db kiadvány megjelentetése 2023-2027 között
- Írott sajtóban, TV-ben való megjelenés: évente legalább 12 alkalommal
- Rendezvényeken való részvétel: évente legalább 3 alkalommal
- Plakát, szórólap: évente legalább 2 alkalommal

A kommunikációval kapcsolatos felelősségi körök és a humán kapacitás bemutatása:

Az egyesület kommunikációs tevékenységéért a munkaszervezet felel és ő is végzi ezeket a feladatokat. Munkaszervezetünk 1 fő munkaszervezet-vezetővel, valamint 1 fő ügyintézővel dolgozik.

A Munkaszervezet vezető meghatározza és egyezteteti a kommunikáció tárgyát és eszközét az egyesület elnökével, majd a munkaszervezet ügyintézőjét utasítja az adott kommunikációs feladat elvégzésére, a munkaszervezet vezető segítségével és felügyelete alatt. A beérkezett visszacsatolások dokumentálása, az ügyintéző feladata.

Kommunikációs tevékenység pénzügyi terve a 2023 – 2027-es évekre vonatkoztatva, éves bontásban:

| Kommunikációs Eszköz megnevezése | 2023 | 2024 | 2025 | 2026 | 2027 |
|--|-----------|-----------|-----------|-----------|-----------|
| Fórumok | 50 000 Ft | 50 000 Ft | 50 000 Ft | 50 000 Ft | 50 000 Ft |
| Honlap | 20 000 Ft | 20 000 Ft | 20 000 Ft | 20 000 Ft | 20 000 Ft |
| Facebook | 0 | 0 | 0 | 0 | 0 |
| E-mailek | 0 | 0 | 0 | 0 | 0 |
| Személyes, vagy telefonos ügyfélfogadás (vezetékes telefon költsége) | 10 000 Ft | 10 000 Ft | 10 000 Ft | 10 000 Ft | 10 000 Ft |
| Újságcikkek | 0 Ft | 50 000 Ft | 50 000 Ft | 50 000 Ft | 50 000 Ft |

9.4 Egyéb, a HACS által megvalósított projektek

Az Egyesület megvalósítani kívánt saját projektjei:

Helyi Községek erősítését célzó programok, különös tekintettel az inaktív területekre

- Az együttműködés tervezett tématerületei: a helyi társadalom fejlesztése szempontjából kiemelten fontos a helyi közösség összetartozása, a helyi identitástudat növelése, helyi civil együttműködések kialakítása. Fontos továbbá a helyi közösség felé irányuló kommunikációs

csatornák széleskörű palettájának megteremtése. A tervezett tématerületek a közösségszervezés, helyi kommunikációs lehetőségek bemutatása, együttműködések tartósságának növelése, folyamatos információ áramlás biztosítása. Helyi kommunikációs platformok megteremtése, korosztályos szakadék áthidalása

- Specifikus cél: a helyi közösségek tagjai egyéni aktivitásának, felelősségvállalásának és együttműködési készségeinek erősítése.
- Indoklás: a helyi társadalom fejlesztése kiemelt terület, főleg az inaktív településeken, ahol nagyobb arányú az elvándorlás és a lakosság szám csökkenése.
- Tervezett partnerségi együttműködés: MEZŐFÖLD Helyi Közösség Egyesület, és a HACS települései, kiemelten az inaktív területek.
- (A projekt tervezett költsége: 5 millió Ft)

Térségi, történelmi és turisztikai kiadványok aktualizálása, újak készítése.

- Az együttműködés tervezett tématerületei: a térség bemutatását célzó, 3 nyelvű kiadvány készítése, amely bemutatja a HACS turisztikai kínálatát, a szolgáltatókat, a helyi termékeket, művészeket, egyesületeket, és a kínált turisztikai attrakciókat, szálláshelyeket.
- Specifikus cél: közösségi élet, közösségi marketing, közösségi terek infrastrukturális fejlesztése, épített és kulturális örökség megőrzése
- Indoklás: fontos, hogy a térség rendelkezzen olyan marketing eszközökkel, amelyek bemutatják az értékeit, elérhető szolgáltatásait és alapvető információkat tartalmaznak.
- Tervezett partnerségi együttműködés: MEZŐFÖLD Helyi Közösség Egyesület, és a HACS települései
- A projekt tervezett költsége: 5 millió Ft

A helyi vállalkozók tudástárának bővítése.

- Az együttműködés tervezett tématerületei: A vállalkozóvá válás támogatásához, az üzletmenet javításához és a sikeres vállalkozóként való működéshez adna az egyesület támogatást különböző tréning típusú képzésekkel: önismeret, kommunikáció, etikett, protokoll, reziliencia, erőszakmentes kommunikáció, önfejlesztés, vállalkozási és üzletvezetési ismeretek, vezetési ismeretek, csapatépítés.
- Specifikus cél: a vidéki térség, mint vállalkozási tér és lakóhely erősítése
- Indoklás: olyan tréning típusú, ingyenes képzések szervezése, amelyek speciális ismereteket adnak a vidéki vállalkozók részére.
- Tervezett partnerségi együttműködés: MEZŐFÖLD Helyi Közösség Egyesület, és a HACS mikrovállalkozásai.
- A projekt tervezett költsége: 5 millió Ft

10. Monitoring és Indikátorok

A monitoring folyamatok eredményeinek révén az Európai Bizottság értékes információkhoz jut, amelyek:

- elemzési szempontból szilárdan megalapozzák a jövőbeni szakpolitikai tervezőmunkát;
- segítséget nyújtanak a szakpolitikai célkitűzések és a programok célkitűzéseinek kidolgozásához, a későbbiekben pedig eszközül szolgálnak a kitűzött célok hosszú távú megvalósulásának mérése során.

A monitoring megfelelő végrehajtásának feltétele, hogy a szakpolitikai célkitűzések és a tervezett intézkedések összhangban legyenek egymással. A kiegyensúlyozott területfejlesztés, során hangsúlyos szerepet kap a foglalkoztatás és növekedés előmozdítása, illetve a szegénység visszaszorítása a vidéki térségekben.

A közös kereten belül végzett értékelés a szakpolitikai intervenciók intézkedések hatását hivatott felmérni. Az értékelés tényekkel szolgál a döntéshozatali munkához, és javítja a KAP keretében végrehajtott intervenciók intézkedések hatékonyságát, hasznosságát és eredményességét. Ezen túlmenően az átláthatóságot és az elszámoltathatóságot is növeli, és előmozdítja a kapcsolódó tanulási folyamatokat.

Annak érdekében, hogy az értékelések szerves részét képezzék a szakpolitikai döntéshozatali folyamatnak, és teljesüljenek az előírt referenciaértékek, a Bizottság iránymutatásokat és eszköztárat dolgozott ki a jogalkotás minőségének javítása érdekében, melyek követelményeket fogalmaznak meg, és ismertetik a bevált módszereket a KAP kiértékelésére vonatkozóan.

2021. december 6-án az Európai Parlament és a Tanács elfogadta a KAP-stratégiai tervekhez nyújtott támogatásra vonatkozó szabályok megállapításáról szóló (EU) 2021/2115 rendeletet. Ez a rendelet létrehozza a teljesítmény-, monitoring és -értékelési keretet, amelyet 2023 és 2027 között kell majd alkalmazni a közös agrárpolitikára vonatkozóan.

A teljesítmény-, monitoring és -értékelési keret elősegíti, hogy a szakpolitikai hangsúly a szabályoknak való megfelelésről a teljesítményre és az eredményekre helyeződjön át. Ez az új teljesítményalapú teljesítési modell közös teljesítménymutatókat alkalmaz.

Ezek közé a közös teljesítménymutatók közé tartoznak a következő indikátorok:

- kimeneti mutatók, amelyek a KAP végrehajtásának nyomon követésére fognak szolgálni;
- eredménymutatók, amelyek segítségével figyelemmel lehet kísérni, milyen előrelépést érnek el az uniós országok az előre kitűzött célértékek teljesítése terén;
- kontextus- és hatásmutatók, amelyek használatával meg lehet állapítani, hogy általánosságban hogyan teljesít, a szakpolitika a KAP célkitűzéseire képest.

A HACS-okra vonatkozó adatok

- A HACS tervezési területével lefedett települések száma, a lakossági adatok (a HACS területének népességére vonatkozó információ).
- A HACS tagjainak teljes száma az alábbi bontás szerint:
 - azok amelyek valamely közigazgatási szervet képviselnek;
 - azok, amelyek helyi magángazdasági érdekeket képviselnek (például gazdasági szervezetek, helyi vállalkozások stb.);

- azok, amelyek helyi szociális érdekeket képviselnek (például nem kormányzati szervezetek, helyi egyesületek stb.), valamint
- az egyéb eltérő kategóriákba sorolható tagok.
- A HACS döntéshozó testületét alkotó HACS tagok teljes száma szervezettípus szerinti bontásban:
 - azon tagok száma, akik valamely közigazgatási szervet képviselnek;
 - azon tagok száma, akik/amelyek helyi magángazdasági érdekeket (például gazdasági szervezeteket, helyi vállalkozásokat stb.) képviselnek;
 - azon tagok száma, akik/amelyek helyi szociális érdekeket (például nem kormányzati szervezeteket, helyi egyesületeket stb.) képviselnek;
 - azon tagok száma, akik/amelyek az egyéb eltérő kategóriákba sorolhatók.
- A HACS döntéshozó testületét alkotó HACS tagok neme.
- A HACS döntéshozó testületét alkotó tagok életkora, kiemelten a fiatalok száma a HACS döntéshozó testületében, 41. életévét be nem töltött személy.

A HACS-ok tevékenységeire vonatkozó adatok

- A HACS által végrehajtott műveletek száma összesen (a HF-ek keretében kibocsátott TO-kban szereplő kedvezményezettek megbontása jogi státusz szerint):
 - a magánszemélyek vagy vállalkozások által végrehajtott műveletek száma;
 - a közigazgatási szervek által végrehajtott műveletek száma;
 - a helyi magángazdasági érdekek képviselői (például vállalkozói szövetségek, kereskedelmi kamara stb.) által végrehajtott műveletek száma;
 - a helyi szociális érdekek képviselői (például nem kormányzati szervezetek, helyi egyesületek stb.) által végrehajtott műveletek száma;
 - a kutatási szervezetek által végrehajtott műveletek száma;
 - a több, különböző típusú szereplő által közösen végrehajtott műveletek száma;
 - eltérő kategóriákba tartozó szereplő által végrehajtott műveletek száma.
- A HACS által végrehajtott interregionális együttműködési projektek száma.
- A HACS által végrehajtott transznacionális együttműködési projektek száma.
- A tudástranszferhez kapcsolódó műveletek száma, beleértve a fenntartható, gazdasági, társadalmi, környezeti és éghajlatbarát teljesítményre vonatkozó tanácsadást, képzést és tudáscserét.
- A termelői szervezetekkel, a helyi piacokkal, a rövid ellátási láncokkal és a minőségrendszerekkel kapcsolatos műveletek száma, beleértve a beruházások támogatását, a marketingtevékenységeket stb.
- A megújuló energia-termelési kapacitásokhoz kapcsolódó műveletek száma, beleértve a biomassza alapú energiatermelés kapacitásaihoz kapcsolódó műveleteket is.
- A környezeti fenntarthatósághoz, valamint az éghajlatváltozás mérséklésével és az ahhoz való alkalmazkodással kapcsolatos célok eléréséhez hozzájáruló műveletek száma a vidéki térségekben.
- A munkahelyteremtő műveletek száma.
- A vidéki vállalkozásokat – többek között a biomassza alapú gazdaság területén működő vállalkozásokat – támogató műveletek száma.
- Az intelligens falvakra vonatkozó stratégiákkal kapcsolatos műveletek száma.
- A szolgáltatásokhoz és az infrastruktúrához, többek között a széles sávú rendszerekhez való hozzáférést javító műveletek száma.
- A társadalmi befogadás területén végrehajtott műveletek száma.
- Az egyéb, eltérő kategóriákba tartozó műveletek száma.

10.1 Monitoring

A közös kereten belül végzett monitoring kulcsfontosságú információkkal szolgál a KAP végrehajtásáról. Az Európai Bizottság szorosan nyomon követi a mezőgazdasági piacok alakulását, a vidékfejlesztés terén jelentkező fejleményeket és a KAP forrásainak felhasználását.

A közös kereten belül végzett monitoring kulcsfontosságú információkkal szolgál a KAP végrehajtásáról. Az Európai Bizottság szorosan nyomon követi a mezőgazdasági piacok alakulását, a vidékfejlesztés terén jelentkező fejleményeket és a KAP forrásainak felhasználását.

A HFS megvalósítása során a Helyi Bíráló Bizottság és az Elnökség bevonásával a pályázati felhívások megjelenésének függvényében a teljes időszakra szóló értékelési menetrendet állítunk össze, mely félévenkénti ülésezést és az előrehaladás jelentés összeállítását célozza meg. Az adatgyűjtést a Munkaszervezet munkatársai fogják elvégezni, melyet a HBB és elnökségi üléseken a tagok elé terjesztenek. Az egyes intézkedések indikátorait projektszinten gyűjtjük, majd intézkedés szinten összegezzük. Az indikátorok, vállalások teljesülése alapján a Munkaszervezet munkatársai és az Elnökség javaslatot tehetnek a szükséges változtatások megtételére, adott esetben az IH-val együttműködve a Helyi Fejlesztési Stratégia felülvizsgálatát és átdolgozását is javasolhatják. A javasolt módosításokat a Közgyűlés/döntéshozó testület hagyják jóvá.

A monitoring és értékelő tevékenység elválaszthatatlan része a HACS saját tevékenységének elemzése a felhasznált működési és fejlesztési források, és a monitoring eredmények összevetésével.

Az elért eredményekről szóló szakmai beszámolót minden évben a pénzügyi beszámoló elfogadásával egy időben a Közgyűlés hagyja jóvá. Az Egyesület által elért eredmények kommunikációja folyamatos, melyet az értékelések és haladás jelentések, szakmai beszámolók disszeminációjával kívánunk megvalósítani. A monitoring és értékelési tevékenység során készült elemzések minden esetben nyilvánosak, bárki számára elérhetőek, megbízhatóak, ellenőrizhetőek lesznek.

Kedvezményezetteket érintő előírások: Az intézkedésekben rögzítjük az indikátorokat. A kötelező elvárások mellett tartalmi értékelési szempontot érintő elvárásokat fogalmazunk meg. Ezek teljesülését minden esetben az utolsó kifizetési kérelem jóváhagyásához rögzítjük. A projektgazda a záró beszámolóval küldi meg a HACS felé az elvárt eredménymutatók teljesülését. A kifizetési kérelemmel együtt is benyújtott záró beszámolót a Kormányhivatal szintén ellenőrzi.

1. intézkedés: Mezőföldi vállalkozások fejlesztése

| Adat neve | Adatok forrása | Begyűjtés módja, gyakorisága |
|--|----------------|---|
| Beszerzett eszközök száma | Záró beszámoló | Záró beszámolóval a HACS megkéri a támogatott projektgazdától |
| Fejlesztéssel érintett vállalkozások száma | Záró beszámoló | Záró beszámolóval a HACS megkéri a támogatott projektgazdától |
| Új munkahelyek száma | Záró beszámoló | Záró beszámolóval a HACS megkéri a támogatott projektgazdától |

2. intézkedés: Mezőföldi települések megújítása, közösségi terek és szolgáltatások fejlesztése, közbiztonság növelése.

| Adat neve | Adatok forrása | Begyűjtés módja, gyakorisága |
|---|-----------------------|---|
| Fejlesztéssel érintett önkormányzatok száma | Záró beszámoló | Záró beszámolóval a HACS megkéri a támogatott projektgazdától |
| Megvalósult rendezvények száma | Záró beszámoló | Záró beszámolóval a HACS megkéri a támogatott projektgazdától |
| Beszerzett eszközök száma | Záró beszámoló | Záró beszámolóval a HACS megkéri a támogatott projektgazdától |

3. intézkedés: Mezőföldi nonprofit szervezetek fejlesztése, történelmi, turisztikai kiadványok készítésének támogatása.

| Adat neve | Adatok forrása | Begyűjtés módja, gyakorisága |
|--|-----------------------|---|
| Fejlesztéssel érintett szervezetek száma | Záró beszámoló | Záró beszámolóval a HACS megkéri a támogatott projektgazdától |
| Megvalósult rendezvények száma | Záró beszámoló | Záró beszámolóval a HACS megkéri a támogatott projektgazdától |
| Beszerzett eszközök száma | Záró beszámoló | Záró beszámolóval a HACS megkéri a támogatott projektgazdától |

4. Intézkedés: Turisztikai tevékenységek támogatása

| Adat neve | Adatok forrása | Begyűjtés módja, gyakorisága |
|--|-----------------------|---|
| Fejlesztéssel érintett szervezetek száma | Záró beszámoló | Záró beszámolóval a HACS megkéri a támogatott projektgazdától |
| Megvalósult rendezvények száma | Záró beszámoló | Záró beszámolóval a HACS megkéri a támogatott projektgazdától |
| Beszerzett eszközök száma | Záró beszámoló | Záró beszámolóval a HACS megkéri a támogatott projektgazdától |

A monitoring része a forráskeret nyilvántartás és kötelezettségvállalás nyilvántartás. Projekt tárgya és a megvalósuló indikátorok mutatói.

10.2 Az indikátorok megadása

| Indikátor neve | Indikátor leírása | Indikátor mértékegysége | 2023 | 2024 | 2025 | 2026 | 2027 | 2028 | 2029 |
|--|--|-------------------------|------|------|------|------|------|------|------|
| Képzésben, tanácsadásban, ismeretcsereben résztvevők száma | R.1 ^{PR} A teljesítmény javítása ismeretek és innováció révén: A fenntartható gazdasági, társadalmi, környezeti, éghajlattal és az erőforrások hatékonyságával kapcsolatos teljesítmény javítása érdekében tanácsadásban részesülő, illetve képzésben, ismeretcsereben vagy az európai innovációs partnerség KAP által támogatott operatív csoportjaiban részt vevő személyek száma | személyek száma | | | | | | | |
| Termelői csoportokban, termelői szervezetekben, helyi piacokon, rövid ellátási láncokban és minőségrendszerekben részt vevő gazdaságok száma | R.10 ^{PR} Az ellátási lánc szervezethez való javítása: A KAP keretében támogatott termelői csoportokban, termelői szervezetekben, helyi piacokon, rövid ellátási láncokban és minőségrendszerekben részt vevő gazdaságok aránya | gazdaságok száma | | | | | | | |
| Kiépített megújuló energiatermelő kapacitás | R.15 A mezőgazdaságból, erdőszetből, valamint egyéb megújuló forrásokból származó megújuló | kilowatt | | | | | | | |

| | | | | | | | | | |
|---|---|------------------------------|--|--|---|---|---|--|--|
| | energia: Támogatott beruházások a megújulóenergia-termelés kapacitásbővítésébe, a biomassza-alapú energiák termelését is beleértve (kW) | | | | | | | | |
| | Napelemes fejlesztések | | | | | | | | |
| | Biomassza | | | | | | | | |
| | Egyéb | | | | | | | | |
| Új munkahelyek száma | R.37 Növekedés és munkahelyteremtés a vidéki térségekben: KAP-projektek keretében támogatott új munkahelyek (önfoglalkoztatás is, de a projekt kiépítéséhez szükséges munka nem) | teljes munkaidős egyenérték | | | 1 | 2 | 1 | | |
| A KAP támogatással fejlesztett vidéki gazdaságok száma | R.39 A vidéki gazdaság fejlesztése: A KAP keretében nyújtott támogatással fejlesztett vidéki gazdaságok, köztük a biomassza alapú gazdaságok száma | gazdaságok száma | | | | | | | |
| A támogatott „okos falu” stratégiák száma | R.40 A vidéki gazdaság okos átmenete: A támogatott „okos falu” stratégiák száma | „okos falu” stratégiák száma | | | | | | | |
| A szolgáltatásokhoz és az infrastruktúrához jobb hozzáféréssel rendelkező vidéki lakosság száma | R.41 ^{PR} Összeköttetés teremtése Európa vidéki térségei között: A szolgáltatásokhoz és az infrastruktúrához a KAP- támogatásnak köszönhetően jobb hozzáféréssel rendelkező vidéki lakosság aránya | fő | | | | | | | |

| | | | | | | | | | |
|--|---|----|--|--|----|----|----|--|--|
| Rendezvényeken résztvevők száma + felzárkóztatási projektek érintettjeinek száma | R.42 A társadalmi befogadás előmozdítása: A társadalmi befogadást célzó, támogatásban részesülő projektekkel érintett személyek száma | fő | | | | | | | |
| Beszerzett eszközök száma | A projekt keretében beszerzett eszközök száma | db | | | 20 | 30 | 20 | | |
| Fejlesztéssel érintett vállalkozások száma | Fejlesztéssel érintett vállalkozások száma | db | | | 10 | 10 | 10 | | |
| Fejlesztéssel érintett önkormányzatok száma | Fejlesztéssel érintett önkormányzatok száma | db | | | 2 | 4 | 4 | | |
| Fejlesztéssel érintett szervezetek száma | Fejlesztéssel érintett szervezetek száma | db | | | 10 | 10 | 10 | | |
| Megvalósult rendezvények száma | A projekt keretében megvalósult rendezvények száma | db | | | 5 | 5 | 5 | | |

11. Indikatív pénzügyi terv

a) A HFS fejlesztési forrásfelhasználásának ütemezése (millió Ft)

| Ssz. | Az intézkedések megnevezése | 2023 | 2024 | 2025 | 2026 | 2027 | Összesen | % |
|------|--|------|------|------|--------|------|----------|------|
| 1. | Mezőföldi vállalkozások fejlesztése | 0 | 20 | 20 | 20 | 25 | 85 | 30,7 |
| 2. | Mezőföldi települések megújítása, közösségi terek és szolgáltatások fejlesztése, közbiztonság növelése. | 0 | 10 | 20 | 20 | 15 | 65 | 23,6 |
| 3. | Mezőföldi nonprofit szervezetek fejlesztése, történelmi, turisztikai kiadványok készítésének támogatása. | 0 | 10 | 10 | 16,589 | 0 | 36,589 | 13,2 |
| 4. | Turisztikai tevékenységek támogatása | 0 | 20 | 20 | 20 | 15 | 75 | 27,1 |
| 5. | Saját projektek | 0 | 5 | 5 | 5 | 0 | 15 | 5,4 |
| | Összesen: | 0 | 60 | 70 | 76,589 | 50 | 276,589 | 100 |

b) A HACS működési és animációs forrásfelhasználásának ütemezése (millió Ft)

| | 2023 | 2024 | 2025 | 2026 | 2027 | Összesen |
|---------------------------|------|-----------|-----------|-----------|-----------|-----------|
| Működési költségek | 0 | 20,154407 | 20,154407 | 20,154407 | 20,154407 | 80,617626 |
| Animációs költségek | 0 | 0,5 | 0,5 | 0,5 | 0,5 | 2 |
| Egyéb tervezett bevételek | 0 | 1 | 1 | 1 | 1 | 4 |
| Összesen | 0 | 21,204007 | 21,204007 | 21,204007 | 21,204007 | 86,617626 |

Mellékletek

1. számú melléklet: A HACs összetételének részletes bemutatása

Az **Egyesületnek** rendes tagjai lehetnek. Az Egyesületnek tagja lehet minden olyan természetes és jogi személy, aki egyetért az Egyesület céljaival, elfogadja az alapszabályt, rendszeresen fizeti a tagdíjat és felvételéhez a közgyűlés hozzájárul.

A tagok felvétele a belépési nyilatkozat aláírása és két tag ajánlása alapján történik. Az

A belépési nyilatkozatot mellékleteivel együtt az Egyesület Elnökéhez kell benyújtani, eljuttatni.

A tagokat az Elnökség nyilvántartásba veszi és a rendelkezésre álló adatokat az adatvédelmi szabályoknak megfelelően őrzi.

A belépési nyilatkozathoz csatolni kell:

- az Alapszabály III. fejezet 3. pontjában leírt ajánlásokat.

Az **Egyesület tagja** lehet az a természetes személy, jogi személy, jogi személyiséggel nem rendelkező szervezet:

- aki, amely a belépési nyilatkozatban elfogadja az Egyesület alapszabályát, és a tagsági jogviszonyból eredő kötelezettségek teljesítését vállalja, és
- természetes személy tagok esetében, aki cselekvőképes, a közügyek gyakorlásától nincs eltiltva, és
- belépési nyilatkozatban vállalja, hogy részt vesz az Egyesület munkájában, fizeti a tagdíjat, és
- a felvételéhez az Egyesület tagjai legalább felének előzetes írásos – felvételre vonatkozó - ajánlását megkapta, és
- az üzleti szférába tartozó tagok esetében az, amely nem áll csődeljárás, felszámolási eljárás, végelszámolás alatt, nincs lejárt tartozása.

Az Egyesület szervei: Közgyűlés,

Elnökség, (mely összesen 9 tagú). Az Elnökség tagjai:

- Elnök,
- Alelnök,
- 7 fő Elnökségi tag.

Felügyelő Bizottság, mely összesen 3 tagú. A Felügyelő Bizottság tagjai:

- Felügyelő Bizottság Elnöke,
- 2 fő Felügyelő Bizottsági tag.

Munkaszervezet, melynek vezetője a Munkaszervezet vezető.

- Munkaszervezet vezető,
- Vidékfejlesztési referens (1 fő),

Az Egyesület vezető tisztségviselői:

- az Egyesület Elnöke,
- az Egyesület Alelnöke,
- a Felügyelő Bizottság Elnöke,

Az Egyesület Elnökét, Alelnökét, elnökségi tagjait határozott időre, de legfeljebb 5 éves időtartamra a Közgyűlés választja meg titkos szavazással. Az Elnökség összetételének meghatározásakor kiemelten

fontos a megkülönböztetés mentes kiválasztási rendszer, ez alapján a HACS döntéshozó testületeiben (Elnökség, Felügyelő bizottság) részt vesz a munkába nő és 40 év alatti fiatal is.

| | |
|-----------------------------------|--|
| Az Egyesület elnöke: | Kiss Péter Mezőszentgyörgy Község Önkormányzata törvényes képviselője |
| Az Egyesület Alelnöke: | Rumpler Tibor Kisláng Község Önkormányzat törvényes képviselője |
| Az Egyesület Elnökségének tagjai: | Berta Attila – A és M Bt képviselője |
| | Megyeriné Tóth Gabriella a Boróka MGYF Alapítvány törvényes képviselője |
| | Gergyéné László Tünde a Dég Községért Alapítvány törvényes képviselője |
| | Köntös Zoltán a Polgárdi Összhang Kulturális, Városszépítő és Érdekvédelmi Egyesület törvényes képviselője |
| | Wanderer Ildikó Egyéni Vállalkozó |
| | Szabadi Attila a Szabadi Bt. törvényes képviselője |
| | Lelkes Tibor Mátyásdomb Község Polgármestere |

A Felügyelő Bizottság Elnökét, tagját határozott időre, de legfeljebb 5 éves időtartamra a Közgyűlés választja meg titkos szavazással.

| | |
|-------------------------------|--|
| A Felügyelő Bizottság elnöke: | Mohai János Mezőkomáromi "Sió" Sportvadász Egyesület törvényes képviselője |
| A Felügyelő Bizottság tagja: | Pap László Szabadhídvég Község Önkormányzat törvényes képviselője |
| | Barta Tibor a Polgárdi Katolikus Plébánia törvényes képviselője |

Az Egyesületet ügyintézését a **Munkaszervezet** látja el.

- A Munkaszervezet az Egyesület ügyviteli, adminisztratív szervezete, az Egyesület tevékenységét segítő iroda. Szervezeti felépítése, feladatai, létszáma az egyesület tevékenységeihez igazodóan változhat, amely a Szervezeti és Működési Szabályzatban kerül meghatározásra.
- A Munkaszervezet munkáját a Munkaszervezet vezetőjeként a Munkaszervezet vezető irányítja. A Munkaszervezet vezető kiválasztásáról, vezetői megbízásáról az Elnökség gondoskodik. A Munkaszervezet vezetői tisztséget az Egyesület tagja, illetve külső személy is elláthat.
- A Munkaszervezet dolgozói tevékenységüket munkaviszony keretében látják el. A dolgozók felett a munkáltatói jogkört az Munkaszervezet vezető gyakorolja.
- A Munkaszervezet vezető:
 - gondoskodik a Munkaszervezet vezetéséről,
 - gyakorolja a munkáltatói jogokat a Munkaszervezet dolgozói vonatkozásában,
 - eljár és dönt a munkaszervezet dolgozói vonatkozásában fennálló munkáltatói jogok gyakorlása, és az adminisztratív feladataihoz szorosan kapcsolódó, nem érdemi ügyekben, ha azok nem tartoznak az Egyesület más szervének hatáskörébe,
 - gondoskodik az Egyesület nyilvántartásainak vezetéséről.

A Mezőföldi Helyi Közösség Egyesület taglistája¹

¹ A HACS tagsága (2023. januári 1-jei állapot szerint)

| | | | | |
|-----|---|-----------------|---------------------|-----------------------------|
| 1. | A & M 2000 Bt | Mezőszentgyörgy | Eötvös u. 21/b. | Berta Attila |
| 2. | Ányos István | Kisláng | Kossuth u. 68. | Ányos István |
| 3. | ART-BT . Közhasznú Nonprofit Kft. | Mezőszentgyörgy | Árpád u. 4. | Zemberiné Rédl Annamária |
| 4. | Boróka Mozgássérült Gyermekekért Alapítvány | Enying | Sport köz 26. | Megyeriné Tóth Gabriella |
| 5. | Dég Község Önkormányzata | Dég | Kossuth u. 17. | Gárdonyi Sándorné |
| 6. | Dég Községért Alapítvány | Dég | Kossuth u. 17. | Mészárosné Deres Tímea |
| 7. | Dég Mákföldpark Természetvédelmi Egyesület | Dég | Köztársaság u. 1. | Tatár Tiborné |
| 8. | Együtt Szabadhídvégért Egyesület | Szabadhídvég | Községháza u. 1. | Fodor Zoltánné |
| 9. | Enying Város Önkormányzata | Enying | Kossuth u. 26. | Viplak Tibor |
| 10. | Enying Római Katolikus Plébánia | Enying | Szabadság tér 4. | Barta Tibor |
| 11. | Festetics Antal Alapítvány Dég | Dég | Köztársaság u. 43/b | Verebics Géza |
| 12. | Kapitál Agro Kft. | Budapest | Ipar u. 7/a 5/2 | Gárdonyi Sándor |
| 13. | Kisláng Község Közoktatásának Min. Fejl. Közalapítványa | Kisláng | Fő u. 63. | |
| 14. | Kisláng Község Önkormányzata | Kisláng | Fő u. 63. | Rumpler Tibor |
| 15. | Kisláng Római Katolikus Plébánia | Enying | Szabadság tér 4. | |
| 16. | Lajoskomárom Nagyközség Önkormányzata | Lajoskomárom | Komáromi u. 4. | Pirtyák Zsolt |
| 17. | Lepsény Nagyközség Önkormányzata | Lepsény | Fő út 74. | Salamon Béla |
| 18. | Lepsény Római Katolikus Plébánia | Enying | Szabadság tér 4. | Barta Tibor |

| | | | | |
|-----|---|-----------------|---------------------------------------|---------------------|
| 19. | MASZK Egyesület | Mezőszentgyörgy | Eötvös u. 17. | dr. Tóth Andrea |
| 20. | Mátyásdomb Község Önkormányzata | Mátyásdomb | Fő út 17. | Lelkes Tibor |
| 21. | Mezőkomárom Község Önkormányzata | Mezőkomárom | Petőfi u. 47. | Kőő Péter |
| 22. | Mezőszentgyörgy Község Önkormányzata | Mezőszentgyörgy | Kossuth u. 48. | Lágingé Csík Angéla |
| 23. | Polgárdi Horgászegyesület | Polgárdi | Balatoni u. 6/a | Gáspár László |
| 24. | Polgárdi Római Katolikus Plébánia | Polgárdi | Kossuth u. 175. | Barta Tibor |
| 25. | Polgárdi Város Önkéntes Tűzoltó Egyesület | Polgárdi | Kossuth u. 167/A | Kertész Károly |
| 26. | Polgárdi Város Önkormányzata | Polgárdi | Batthyány u. 132. | Nyikos László |
| 27. | Promosz Kft. | Polgárdi | Neumann J. u. 1. | Unger Péter |
| 28. | Polgárdi Összhang Kulturális, Városszépítő és Érdekvédelmi Egyesület | Polgárdi | 8154 Polgárdi, Liszt F. utca 2. a. | Köntös Zoltán |
| 28. | Mezőkomáromi "Sió" Sportvadász Egyesület | Mezőkomárom | Petőfi u. 74. | Mohai János |
| 29. | Szabadhídvég Község Önkormányzata | Szabadhídvég | Községház út 1. | Pap László |
| 30. | Szabadhídvégi Polgárőr Egyesület | Szabadhídvég | Községház út 1. | Fodor Zoltán |
| 31. | Szabadhídvégi Kiss Lovas Egyesület | Szabadhídvég | József. A.u. 33/b | Pető Erika |
| 32. | Szabadi Autójavító | Dég | Dózsa György u. 45. | Szabadi Attila |
| 33. | Szakács Istvánné | Kisláng | Szent István u 30. | Szakács Istvánné |
| 34. | Varga Péter | Enying | Tóth Árpád u 2. | Varga Péter |
| 35. | Wanderer Ildikó | Lajoskomárom | Jókai utca 26/a | Wanderer Ildikó |
| 36. | Talpalók Természetbarát Egyesület | Lepsény | Vasút utca 32/a | Papp Annamária |

A HACS tervezett szervezeti felépítésének, az egyes szervezeti egységek, funkciók szerepének és felelősségi körének bemutatása

A HACS tervezett szervezeti felépítése

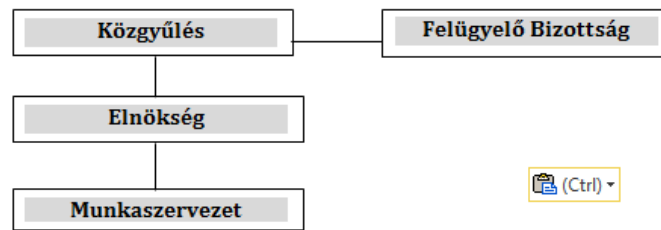

Az Egyesület feladatai (közgyűlés, elnökség):

- LEADER Helyi Fejlesztési Stratégia elkészítése, végrehajtása,
- a Helyi Fejlesztési Stratégia megvalósítására vonatkozó döntéshozatal,
- az érintett területekre vonatkozó tanulmányok készítése,
- helyi köz- és magánszférabeli partnerségek kialakítása
- Helyi Bíráló Bizottság megválasztása.

A Munkaszervezet feladatai:

- a LEADER Helyi felhívások vagy folyamatban lévő projektbenyújtási eljárás előkészítése és közzététele, beleértve a kiválasztási kritériumok meghatározását és súlyozását – megfelelő időtartam biztosításával,
- támogatási kérelmek befogadása és értékelésre történő előkészítése,
- támogatási kérelmek tartalmi értékelése és a támogatás összegének rögzítése, Helyi Bíráló Bizottság számára a szükséges dokumentációk, összegzések elkészítése,
- jogorvoslati eljárások kezelése és felterjesztése,
- az Egyesület által benyújtott egyéb pályázatok előkészítése, benyújtása és lebonyolítása.

Támogatási kérelmek befogadása és értékelése

A beérkezett támogatási kérelmek tartalmi értékelése a pályázati felhívásban szereplő, az IH által korábban elfogadott pontozási szempontok alapján történik. A nyertes pályázatokat az Egyesület közgyűlése által megválasztott Helyi Bíráló Bizottsága (HBB) választja ki. A Helyi Bíráló Bizottsága tagjait a mindenkor közgyűlés jelöli ki, az esetleges változásokat is az Egyesület közgyűlése hagyja jóvá. A HBB 7 tagból és 2 póttagból áll. A HBB munkája megkezdésekor elfogadja a HBB eljárásrendjét. A pályázatok kiválasztásának folyamatát a HBB eljárásrendje részletesen szabályozza. A HBB döntéséhez szükséges adminisztrációt és előkészítő munkát a munkaszervezet végzi. A HBB döntéshozatali folyamatának adminisztrációjáról a HBB eljárásrendje részletesen rendelkezik.

Helyi Bíráló Bizottság személyi összetétele

| | | |
|----|---|-----|
| 1. | Kiss Péter (közsféra) | tag |
| 2. | Megyeriné Tóth Gabriella (civil szféra) | tag |
| 3. | Berta Attila (Vállalkozói szféra) | tag |
| 4. | Rumpler Tibor (közsféra) | tag |
| 5. | Wanderer Ildikó (vállalkozói szféra) | tag |

| | | |
|----|--------------------------------------|--------|
| 6. | Gergyéné László Tünde (civil szféra) | tag |
| 7. | Lelkes Tibor (közsféra) | tag |
| 8. | Szabadi Attila (vállalkozói szféra) | póttag |
| 9. | Köntös Zoltán (civil szféra) | póttag |

A helyi fejlesztési stratégia megvalósítását szolgáló humán erőforrás bemutatása az elvégzendő feladatok tükrében

A HACS székhelye: 8156 Kisláng, Fő u. 63.

Az iroda címe: 8156 Kisláng, Fő u. 63/A

A Munkaszervezet munkáját a Munkaszervezet vezetőjeként a Munkaszervezet vezető irányítja. A Munkaszervezet vezető kiválasztásáról, vezetői megbízásáról az Elnökség gondoskodik. A Munkaszervezet vezetői tisztséget az Egyesület tagja, illetve külső személy is elláthatja. A Munkaszervezet vezetője 2008. november óta Tóth Balázs. 1 fő vidékfejlesztési referens segíti a munkaszervezet munkáját.

Munkaköri leírás – munkaszervezet vezető

- A Mezőföld Helyi Közösség Egyesület működésével kapcsolatos feladatok ellátása (pl.: alapszabály módosítások előkészítése, kapcsolattartás könyvelővel / könyvvizsgálóval stb.)
- A Mezőföld Helyi Közösség Egyesület negyedéves elszámolásainak, valamint negyedéves és éves szakmai beszámolójának az összeállítása és benyújtása.
- Munkaszervezet szakmai munkájának vezetése, koordinálása (pl.: pályázati felhívások előkészítése – felterjesztése, ügyféltájékoztatás, kérelemkezelési folyamatokban való közreműködés, HBB munkájának előkészítése és támogatása stb.)
- Pályázati lehetőségek felkutatása, amelyre a A Mezőföld Helyi Közösség Egyesület pályázatot nyújthat be (pl.: NEA, FCA stb.)

Munkaköri leírás – vidékfejlesztési referens

- A szabályosság, törvényesség biztosítása az eljárásokban
- Az eddig felgyülemlett tapasztalatok hasznosítása az új intézkedéseknél, és az eljárásokban
- A pályázati csomagok/kérelmek formai és tartalmi szempontok szerinti ellenőrzése, a felmerülő hiányosságok kiszűrése.
- A pályázatok/kérelmek jogosultsági szempontok alapján történő vizsgálata, akciócsoportok részére jelzés.
- Előzetes helyszíni szemle végrehajtása a pályázat megvalósításának tervezett helyszínén.
- Nyilvántartások naprakész vezetése
- Az előzetesen rögzített szempontrendszereknek megfelelően a vidékfejlesztési tervek, pályázatok/kérelmek szakmai értékelése, minősítése.
- A „négy szem” elvének figyelembe vételével egyeztető konzultációk kezdeményezése, lefolytatása.
- Adatok rögzítése a számítástechnikai rendszerben

- Részvétel az ügyfélszolgálati feladatok ellátásában, felkeresés esetén a támogatásokhoz kapcsolódó témakörökben a tájékoztatási feladatok ellátása.
- Egyes pályázatokon túlmutató, ismétlődő, általánosítható hiányosságok észlelése esetén – a döntés meggyorsítása érdekében – állásfoglalás kérések előkészítése, gondok problémák feltárása, építő javaslatok adása.
- Esetenként mindazon feladatok ellátása, melyeket a HFS megvalósításával kapcsolatban számára a munkaszervezet vezető meghatároz.
- Egyes pénzügyi feladatok teljes körű ellátása
- Adminisztratív feladatok teljes körű ellátása

2. melléklet: A HACS területe

MEZŐFÖLD Helyi Közösség Egyesület

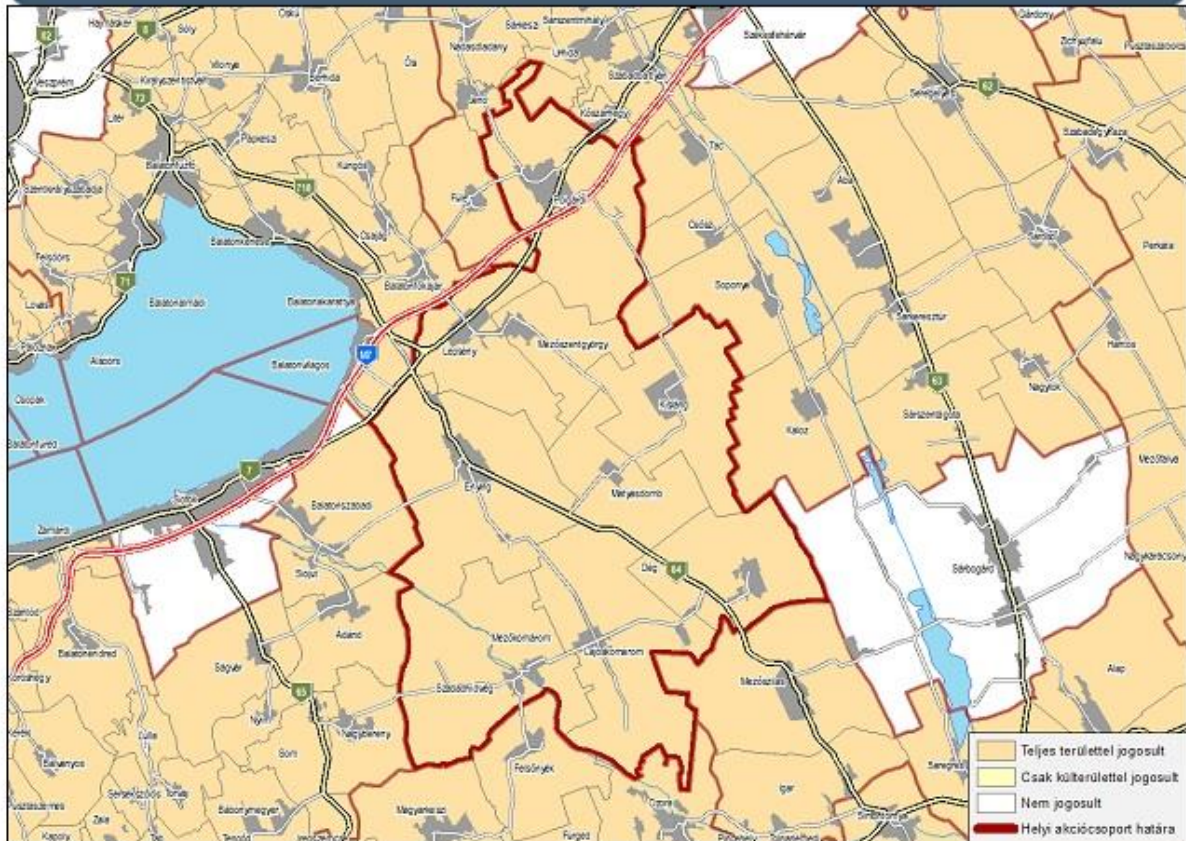

A Helyi Akciócsoport területe: 505.21 km²

Teljes területtel jogosult települések száma: 10 db

3. melléklet: A HACS települései

| Sorszám | Település neve | 2023. január 1. napján a KSH adatok szerinti lakosság szám ² | Megyei hovatartozás | Járási hovatartozás |
|---------|-----------------|---|---------------------|-----------------------------|
| 1. | Dég | 2117 fő | Fejér | Enyingi |
| 2. | Enying | 6708 fő | Fejér | Enyingi |
| 3. | Kisláng | 2527 fő | Fejér | Enyingi |
| 4. | Lajoskomárom | 2122 fő | Fejér | Enyingi |
| 5. | Lepsény | 3135 fő | Fejér | Enyingi |
| 6. | Mátyásdomb | 761 fő | Fejér | Enyingi |
| 7. | Mezőkomárom | 944 fő | Fejér | Enyingi |
| 8. | Mezőszentgyörgy | 1332 fő | Fejér | Enyingi |
| 9. | Polgárdi | 6908 fő | Fejér | Székesfehérvár ¹ |
| 10. | Szabadhidvég | 825 fő | Fejér | Enyingi |

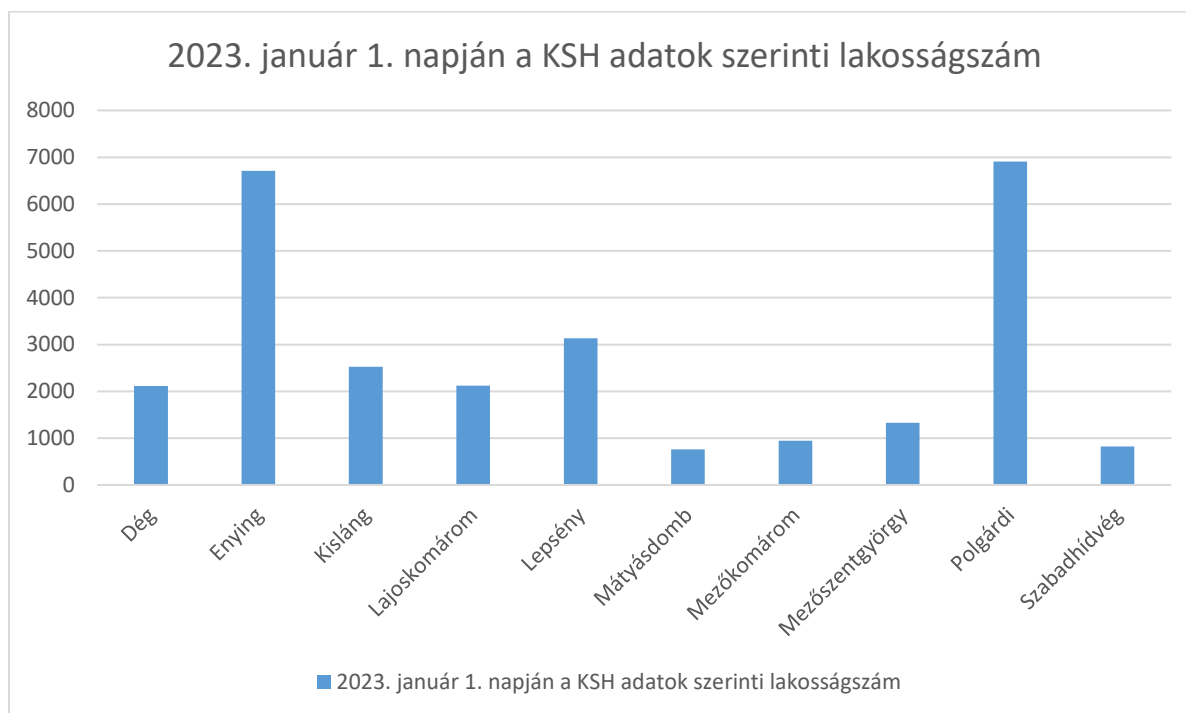

² <https://www.ksh.hu/apps/hntr.main>

4. melléklet: Az egyesület tagjainak szféránkénti megoszlása

